



Análisis de 5 delitos en los municipios con AVGM del estado de Puebla

1er Trimestre 2022

Abril 2022



Observatorio Ciudadano Certificado





La Alerta de Violencia de Género contra las Mujeres (AVGM) es un mecanismo de protección de los derechos humanos de las mujeres único en el mundo, establecido en la Ley General de Acceso de las Mujeres a una Vida Libre de Violencia y su trámite para emitirla o concederla lo describe el Reglamento de dicha Ley.

Consiste en un conjunto de acciones gubernamentales de emergencia para enfrentar y erradicar la violencia feminicida y/o la existencia de un agravio comparado que impida el ejercicio pleno de los derechos humanos de las mujeres, en un territorio determinado (municipio o entidad federativa); la violencia contra las mujeres la pueden ejercer los individuos o la propia comunidad. (Artículo 22 de la Ley).

El objetivo fundamental de la alerta de violencia de género contra las mujeres es garantizar la seguridad de mujeres y niñas, el cese de la violencia en su contra y/o eliminar las desigualdades producidas por una legislación o política pública que agravia sus derechos humanos. (Artículo 23 de la Ley).

Actualmente son 50 municipios los que se encuentran dentro del decreto de la Alerta de Violencia de Género contra la Mujer (AVGM) en el estado de Puebla, en este sentido, se realizó un desglose de los registros de carpetas de investigación de los delitos de violación, abuso sexual, violencia familiar, feminicidio y trata de personas, los cuales generan impactos acumulativos negativos y que tienen limitación en la jerarquización de necesidades y riesgos.

El período comparado fue enero a marzo del 2021 con el mismo período del 2022 en el contexto nacional, estatal y municipal

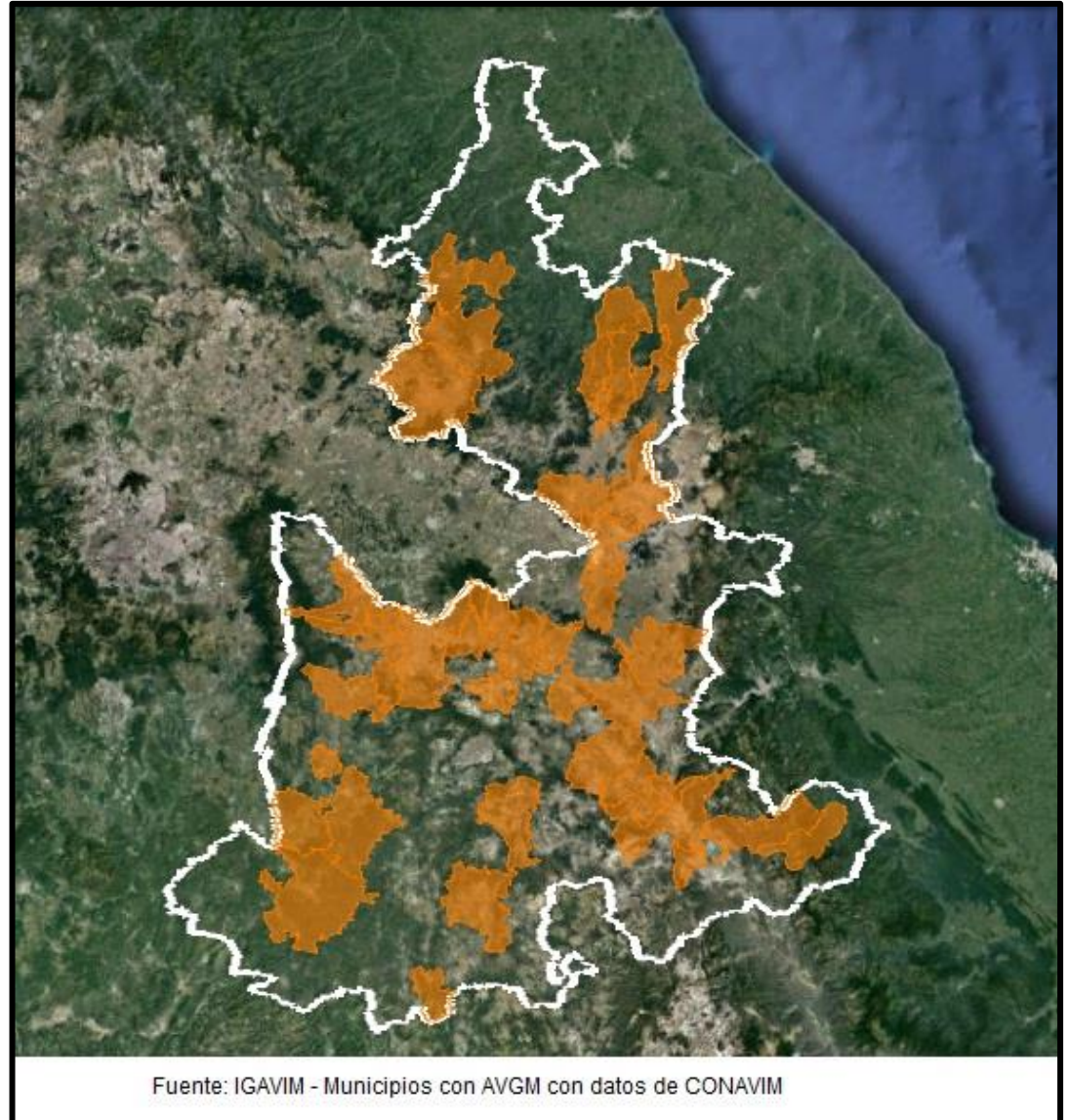

Ranking nacional, de acuerdo al número de carpetas de investigación iniciadas

Entidad	Violación		
	ene - mar 2021	ene - mar 2022	% variación
México	596	819	37.42%
Ciudad de México	489	589	20.45%
Nuevo León	286	354	23.78%
Chihuahua	288	327	13.54%
Guanajuato	204	226	10.78%
Quintana Roo	180	222	23.33%
Hidalgo	158	218	37.97%
Baja California	192	206	7.29%
Oaxaca	191	202	5.76%
Puebla	218	202	-7.34%
Querétaro	169	154	-8.88%
San Luis Potosí	156	153	-1.92%
Morelos	123	149	21.14%
Michoacán de Ocampo	136	133	-2.21%
Coahuila de Zaragoza	127	118	-7.09%
Jalisco	113	110	-2.65%
Chiapas	126	106	-15.87%
Tamaulipas	122	106	-13.11%
Veracruz de Ignacio de la Llave	117	105	-10.26%
Guerrero	84	92	9.52%
Aguascalientes	91	85	-6.59%
Campeche	69	81	17.39%
Sonora	96	81	-15.63%
Sinaloa	73	80	9.59%
Zacatecas	73	79	8.22%
Baja California Sur	55	72	30.91%
Tabasco	75	71	-5.33%
Durango	70	69	-1.43%
Nayarit	55	53	-3.64%
Colima	54	35	-35.19%
Tlaxcala	7	15	114.29%
Yucatán	7	3	-57.14%
Total	4,800	5,315	10.73%

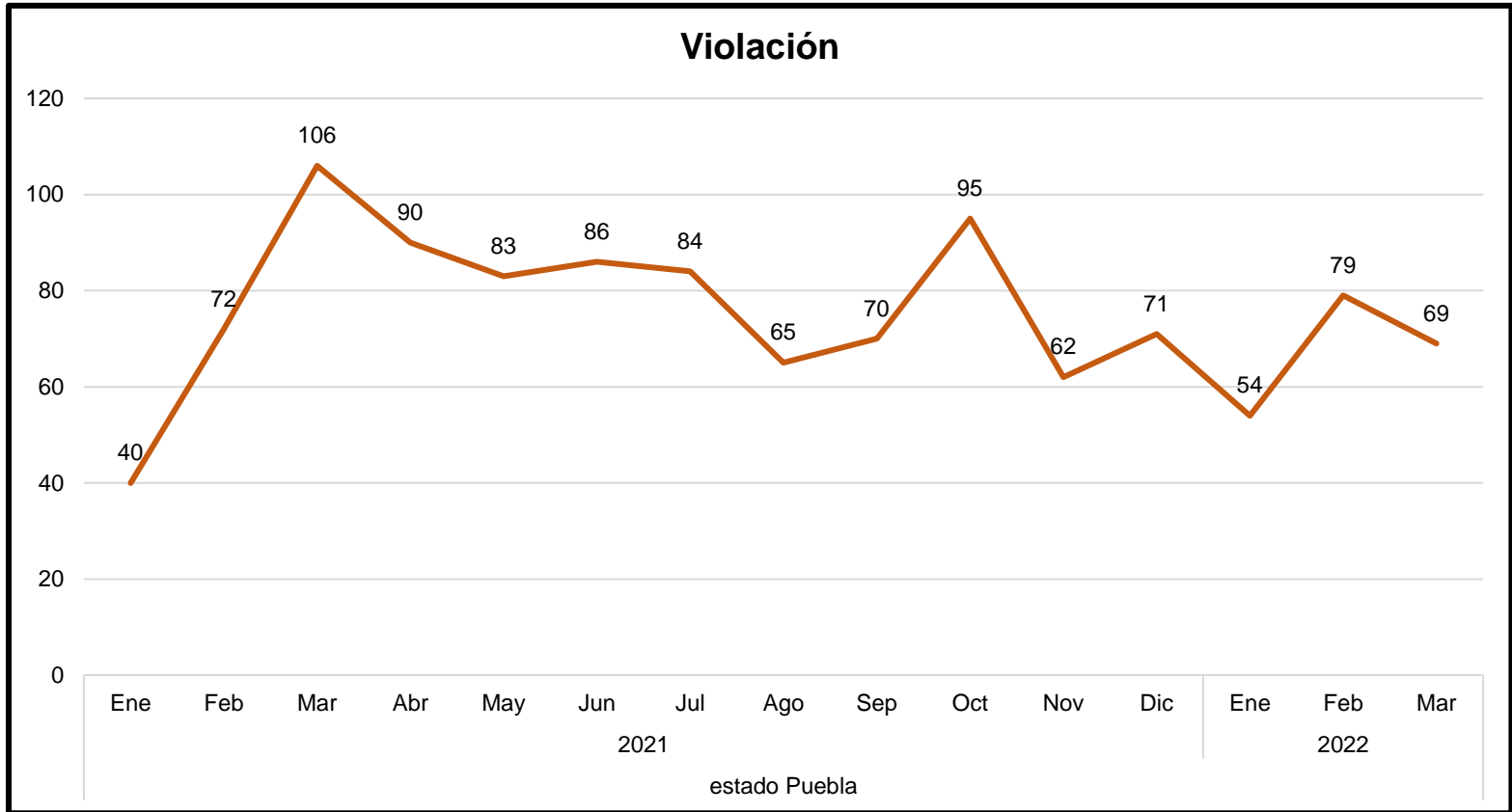

Fuente: IGAVIM con datos del SESNSP actualizados al 20 de abril del 2022

El mayor número de carpetas de investigación del histórico se registraron en el mes de marzo del 2021, sin embargo, durante el primer trimestre del 2022, febrero registró el mayor número de denuncias con 74. La tendencia se mantiene constante negativa

Violación			
Municipio	ene - mar 2021	ene - mar 2022	% Variación
Acajete	2	2	0.00%
Acatlán	0	0	#¡DIV/0!
Acatzingo	5	0	-100.00%
Ajalpan	0	1	#¡DIV/0!
Amozoc	8	5	-37.50%
Atempan	2	1	-50.00%
Atlixco	8	7	-12.50%
Calpan	0	1	#¡DIV/0!
Coronango	4	1	-75.00%
Cuautlancingo	6	2	-66.67%
Cuetzalan del Progreso	2	0	-100.00%
Chalchicomula de Sesma	2	0	-100.00%
Chiautla	1	0	-100.00%
Chietla	1	2	100.00%
Chignahuapan	3	0	-100.00%
Huauchinango	1	3	200.00%
Huejotzingo	4	7	75.00%
Hueytamalco	2	0	-100.00%
Izúcar de Matamoros	3	3	0.00%
Juan C. Bonilla	0	1	#¡DIV/0!
Libres	3	2	-33.33%
Ocoyucan	1	1	0.00%
Oriental	1	0	-100.00%
Palmar de Bravo	0	0	#¡DIV/0!
Puebla	62	59	-4.84%

Violación			
Municipio	ene - mar 2021	ene - mar 2022	% Variación
Los Reyes de Juárez	0	0	#¡DIV/0!
San Andrés Cholula	7	12	71.43%
San Gabriel Chilac	0	0	#¡DIV/0!
San Martín Texmelucan	2	5	150.00%
San Pedro Cholula	7	5	-28.57%
San Salvador el Seco	0	1	#¡DIV/0!
Santiago Miahuatlán	0	3	#¡DIV/0!
Tecali de Herrera	2	1	-50.00%
Tecamachalco	1	2	100.00%
Tehuacán	10	9	-10.00%
Tepanco de López	1	1	0.00%
Tepatlixco de Hidalgo	0	1	#¡DIV/0!
Tepeaca	1	5	400.00%
Tepexi de Rodríguez	0	1	#¡DIV/0!
Tepeyahualco	4	0	-100.00%
Teziutlán	6	1	-83.33%
Tlacotepec de Benito Juárez	0	1	#¡DIV/0!
Tlaltenango	0	0	#¡DIV/0!
Tlaola	1	0	-100.00%
Tlapanalá	0	0	#¡DIV/0!
Tlatlauquitepec	4	2	-50.00%
Zacapoaxtla	1	5	400.00%
Zacatlán	3	9	200.00%
Zaragoza	0	1	#¡DIV/0!
Zoquitlán	0	0	#¡DIV/0!

El estado de Puebla ocupó a nivel nacional la posición 10 con una disminución del 7.34% mientras que a nivel local, solo 18 municipios incrementaron sus registros, 4 reportaron registros similares, 21 tuvieron una disminución y 7 no presentaron alguna carpeta de investigación en ambos períodos. En el primer trimestre del 2022, hubo registros de este delito en 34 municipios de los 50 con AVGM, esto representó el 80.69% del total registrado a nivel estatal.

Ranking nacional, de acuerdo al número de carpetas de investigación iniciadas

Abuso Sexual			
Entidad	Ene - mar 2021	Ene - mar 2022	% variación
México	995	1,141	14.67%
Ciudad de México	891	971	8.98%
Jalisco	569	615	8.08%
Chihuahua	357	400	12.04%
Nuevo León	365	394	7.95%
Guanajuato	306	334	9.15%
Baja California	281	298	6.05%
Quintana Roo	210	248	18.10%
Puebla	199	226	13.57%
Coahuila de Zaragoza	181	215	18.78%
Veracruz de Ignacio de la Llave	203	210	3.45%
Querétaro	150	170	13.33%
San Luis Potosí	153	161	5.23%
Michoacán de Ocampo	150	155	3.33%
Morelos	141	150	6.38%
Hidalgo	159	139	-12.58%
Durango	129	138	6.98%
Tamaulipas	156	137	-12.18%
Sonora	203	134	-33.99%
Sinaloa	99	114	15.15%
Oaxaca	154	105	-31.82%
Guerrero	80	99	23.75%
Campeche	11	94	754.55%
Baja California Sur	67	86	28.36%
Colima	74	79	6.76%
Tabasco	57	71	24.56%
Chiapas	46	59	28.26%
Zacatecas	58	55	-5.17%
Yucatán	11	24	118.18%
Tlaxcala	10	6	-40.00%
Aguascalientes	0	0	0.00%
Nayarit	0	0	0.00%
Total	6,465	7,028	8.71%

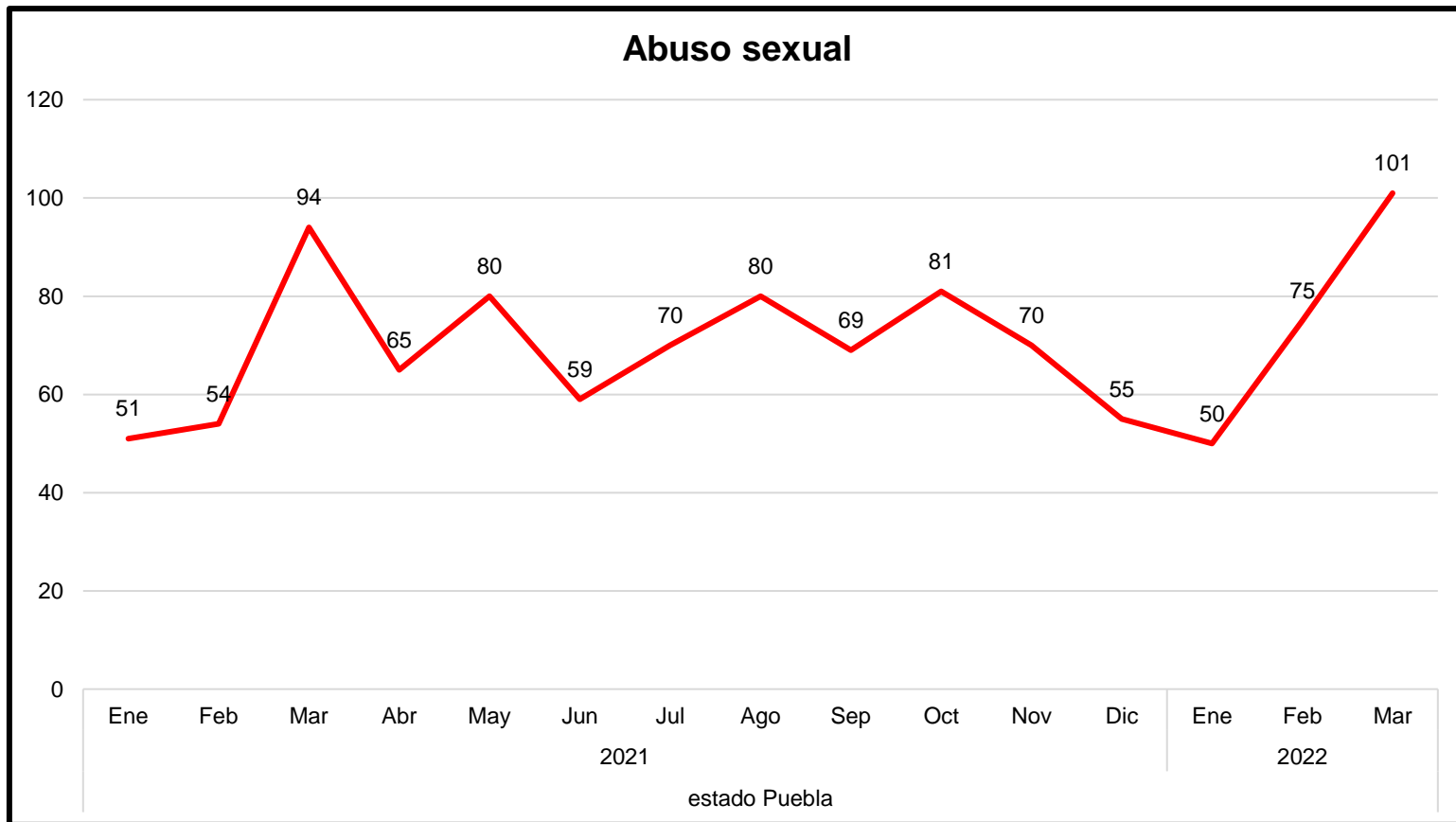

Fuente: IGAVIM con datos del SESNSP actualizados al 20 de abril del 2022

El mayor número de carpetas de investigación del histórico se registraron en el mes de marzo del año en curso con 101. La tendencia se mantiene al alza.

Abuso sexual			
Municipio	ene - mar 2021	ene - mar 2022	% Variación
Acajete	0	0	#¡DIV/0!
Acatlán	1	0	-100.00%
Acatzingo	1	1	0.00%
Ajalpan	2	0	-100.00%
Amozoc	5	9	80.00%
Atempan	1	1	0.00%
Atlixco	3	6	100.00%
Calpan	0	1	#¡DIV/0!
Coronango	3	4	33.33%
Cuatlancingo	4	6	50.00%
Cuetzalan del Progreso	1	0	-100.00%
Chalchicomula de Sesma	0	0	#¡DIV/0!
Chiautla	2	1	-50.00%
Chietla	1	2	100.00%
Chignahuapan	1	2	100.00%
Huauchinango	2	4	100.00%
Huejotzingo	3	2	-33.33%
Hueytamalco	0	1	#¡DIV/0!
Izúcar de Matamoros	3	5	66.67%
Juan C. Bonilla	0	0	#¡DIV/0!
Libres	2	1	-50.00%
Ocoyucan	3	1	-66.67%
Oriental	0	1	#¡DIV/0!
Palmar de Bravo	0	0	#¡DIV/0!
Puebla	94	86	-8.51%

Abuso sexual			
Municipio	ene - mar 2021	ene - mar 2022	% Variación
Los Reyes de Juárez	0	0	#¡DIV/0!
San Andrés Cholula	2	4	100.00%
San Gabriel Chilac	0	0	#¡DIV/0!
San Martín Texmelucan	2	6	200.00%
San Pedro Cholula	4	10	150.00%
San Salvador el Seco	1	1	0.00%
Santiago Miahuatlán	0	1	#¡DIV/0!
Tecali de Herrera	0	1	#¡DIV/0!
Tecamachalco	2	0	-100.00%
Tehuacán	9	10	11.11%
Tepanco de López	0	0	#¡DIV/0!
Tepatlatxco de Hidalgo	0	0	#¡DIV/0!
Tepeaca	5	2	-60.00%
Tepexi de Rodríguez	0	0	#¡DIV/0!
Tepeyahualco	0	0	#¡DIV/0!
Teziutlán	2	2	0.00%
Tlacotepec de Benito Juárez	1	0	-100.00%
Tlaltenango	0	0	#¡DIV/0!
Tlaola	0	1	#¡DIV/0!
Tlapanalá	0	0	#¡DIV/0!
Tlaltlauquitepec	1	1	0.00%
Zacapoaxtla	1	5	400.00%
Zacatlán	0	2	#¡DIV/0!
Zaragoza	1	1	0.00%
Zoquitlán	0	1	#¡DIV/0!

El estado de Puebla ocupó a nivel nacional la posición 9 con un incremento del 13.57%, mientras que a nivel local, 21 municipios incrementaron sus registros, 6 reportaron registros similares, 11 tuvieron una disminución y solo 12 no presentó alguna carpeta de investigación en ambos periodos

En el primer trimestre del 2022, hubo registros de este delito en 33 municipios de los 50 con AVGM, esto representó el 80.53% del total registrado a nivel estatal.

Ranking nacional, de acuerdo al número de carpetas de investigación iniciadas

Violencia familiar			
Entidad	Ene - mar 2021	Ene - mar 2022	% variación
Ciudad de México	8,191	8,398	2.53%
México	5,835	5,616	-3.75%
Nuevo León	4,336	4,469	3.07%
Chihuahua	2,775	3,072	10.70%
Guanajuato	2,559	3,002	17.31%
Coahuila de Zaragoza	2,473	2,911	17.71%
Baja California	2,612	2,758	5.59%
Veracruz de Ignacio de la Llave	2,744	2,671	-2.66%
Puebla	2,073	1,994	-3.81%
San Luis Potosí	2,043	1,935	-5.29%
Oaxaca	1,762	1,711	-2.89%
Tabasco	1,897	1,618	-14.71%
Tamaulipas	1,648	1,564	-5.10%
Hidalgo	1,139	1,558	36.79%
Sonora	2,129	1,458	-31.52%
Sinaloa	1,441	1,410	-2.15%
Quintana Roo	1,444	1,394	-3.46%
Morelos	1,179	1,235	4.75%
Durango	1,363	1,109	-18.64%
Colima	1,052	968	-7.98%
Querétaro	889	946	6.41%
Guerrero	844	862	2.13%
Zacatecas	899	701	-22.02%
Chiapas	1,050	569	-45.81%
Aguascalientes	549	550	0.18%
Baja California Sur	533	538	0.94%
Campeche	6	458	7533.33%
Michoacán de Ocampo	263	319	21.29%
Nayarit	239	299	25.10%
Tlaxcala	7	98	1300.00%
Yucatán	241	33	-86.31%
Jalisco	3,103	0	-100.00%
Total	59,318	56,224	-5.22%

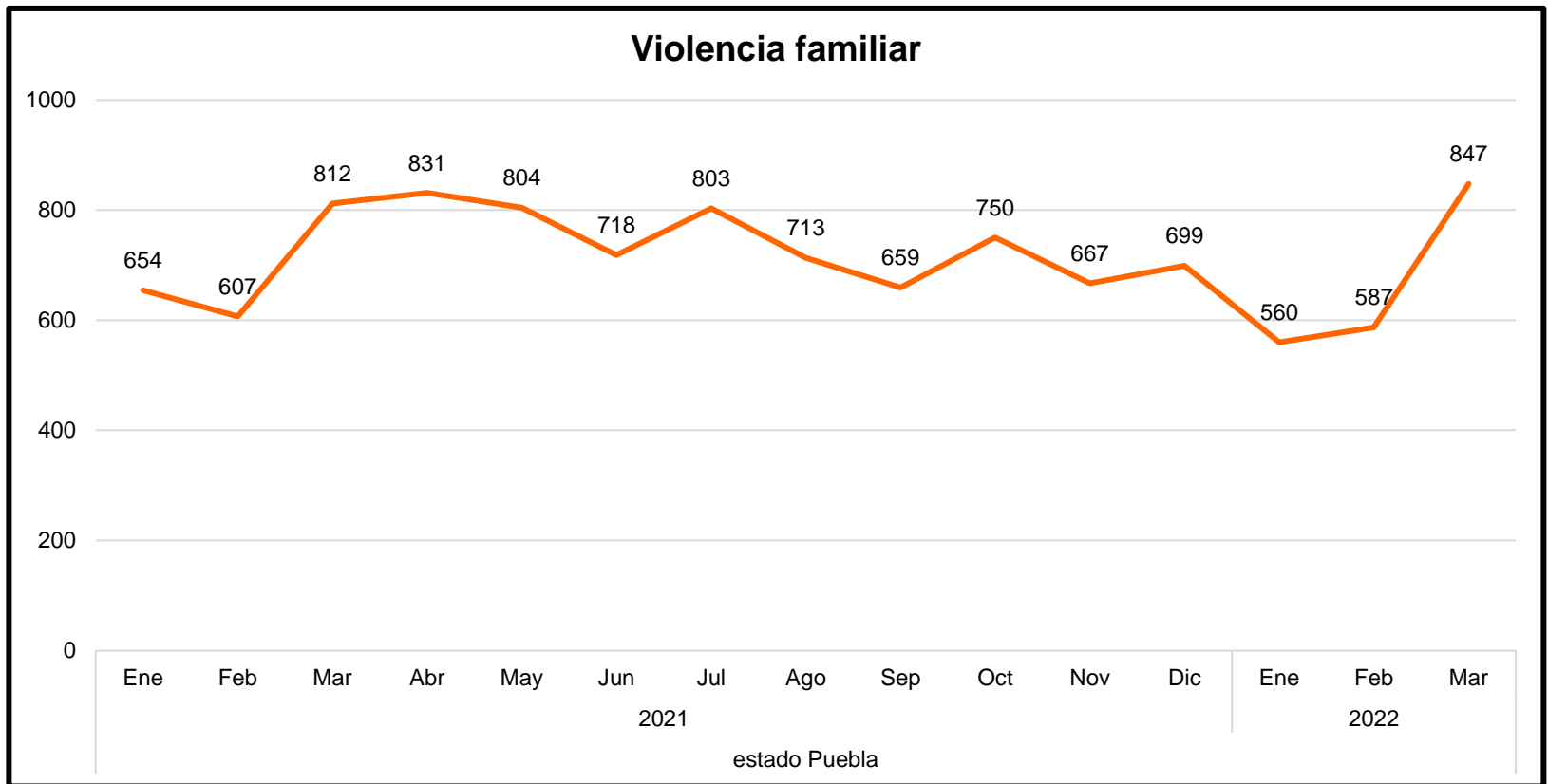

Fuente: IGAVIM con datos del SESNSP actualizados al 20 de abril del 2022

En el primer trimestre del 2022, marzo registró el mayor número de carpetas de investigación con 847 del histórico presentado. La tendencia se mantiene al alza

Violencia Familiar			
Municipio	ene - mar 2021	ene - mar 2022	% Variación
Acajete	10	8	-20.00%
Acatlán	5	14	180.00%
Acatzingo	4	11	175.00%
Ajalpan	19	16	-15.79%
Amozoc	70	62	-11.43%
Atempan	10	7	-30.00%
Atlixco	82	64	-21.95%
Calpan	10	3	-70.00%
Coronango	27	24	-11.11%
Cuautlancingo	49	55	12.24%
Cuetzalan del Progreso	18	34	88.89%
Chalchicomula de Sesma	6	18	200.00%
Chiautla	7	4	-42.86%
Chietla	18	10	-44.44%
Chignahuapan	11	18	63.64%
Huauchinango	64	51	-20.31%
Huejotzingo	27	36	33.33%
Hueytamalco	11	4	-63.64%
Izúcar de Matamoros	35	39	11.43%
Juan C. Bonilla	13	11	-15.38%
Libres	16	13	-18.75%
Ocoyucan	15	10	-33.33%
Oriental	5	5	0.00%
Palmar de Bravo	11	18	63.64%
Puebla	566	647	14.31%

Violencia Familiar			
Municipio	ene - mar 2021	ene - mar 2022	% Variación
Los Reyes de Juárez	5	5	0.00%
San Andrés Cholula	64	53	-17.19%
San Gabriel Chilac	12	3	-75.00%
San Martín Texmelucan	75	50	-33.33%
San Pedro Cholula	67	54	-19.40%
San Salvador el Seco	8	10	25.00%
Santiago Miahuatlán	7	9	28.57%
Tecali de Herrera	10	15	50.00%
Tecamachalco	20	9	-55.00%
Tehuacán	146	135	-7.53%
Tepanco de López	11	4	-63.64%
Tepatlxco de Hidalgo	3	2	-33.33%
Tepeaca	23	16	-30.43%
Tepexi de Rodríguez	9	5	-44.44%
Tepeyahualco	8	3	-62.50%
Teziutlán	42	27	-35.71%
Tlacotepec de Benito Juárez	7	17	142.86%
Tlaltenango	6	6	0.00%
Tlaola	9	7	-22.22%
Tlapanalá	2	5	150.00%
Tlatlauquitepec	21	18	-14.29%
Zacapoaxtla	5	15	200.00%
Zacatlán	40	38	-5.00%
Zaragoza	7	13	85.71%
Zoquitlán	4	2	-50.00%

El estado de Puebla ocupó a nivel nacional la posición 9 con una disminución del 3.81%, mientras que a nivel local, 17 municipios incrementaron sus registros, solo 3 presentaron registros similares y 30 tuvieron una disminución en las carpetas de investigación al comparar ambos períodos. El total de las carpetas iniciadas de enero a marzo del 2022, en los 50 municipios representó el 85.40% del total registrado a nivel estatal.

Ranking nacional, de acuerdo al número de carpetas de investigación iniciadas

Fuente: IGAVIM con datos del SESNSP actualizados al 20 de abril del 2022

Feminicidio			
Entidad	Ene - mar 2021	Ene - mar 2022	% variación
México	37	39	5.41%
Nuevo León	10	21	110.00%
Veracruz de Ignacio de la Llave	22	21	-4.55%
Ciudad de México	21	15	-28.57%
Oaxaca	11	14	27.27%
Chihuahua	10	10	0.00%
Jalisco	18	10	-44.44%
Morelos	12	9	-25.00%
Chiapas	12	8	-33.33%
Tabasco	1	8	700.00%
Baja California	5	7	40.00%
Michoacán de Ocampo	6	7	16.67%
Coahuila de Zaragoza	4	6	50.00%
Puebla	11	6	-45.45%
Aguascalientes	4	5	25.00%
Guanajuato	9	5	-44.44%
Sinaloa	9	5	-44.44%
Zacatecas	0	5	#jDIV/0!
Sonora	11	4	-63.64%
Tamaulipas	0	4	#jDIV/0!
Campeche	1	3	200.00%
Durango	3	3	0.00%
Hidalgo	7	3	-57.14%
Baja California Sur	2	2	0.00%
Guerrero	4	2	-50.00%
Quintana Roo	4	2	-50.00%
San Luis Potosí	8	2	-75.00%
Querétaro	2	1	-50.00%
Tlaxcala	3	1	-66.67%
Yucatán	1	1	0.00%
Colima	1	0	-100.00%
Nayarit	2	0	-100.00%
Total	251	229	-8.76%

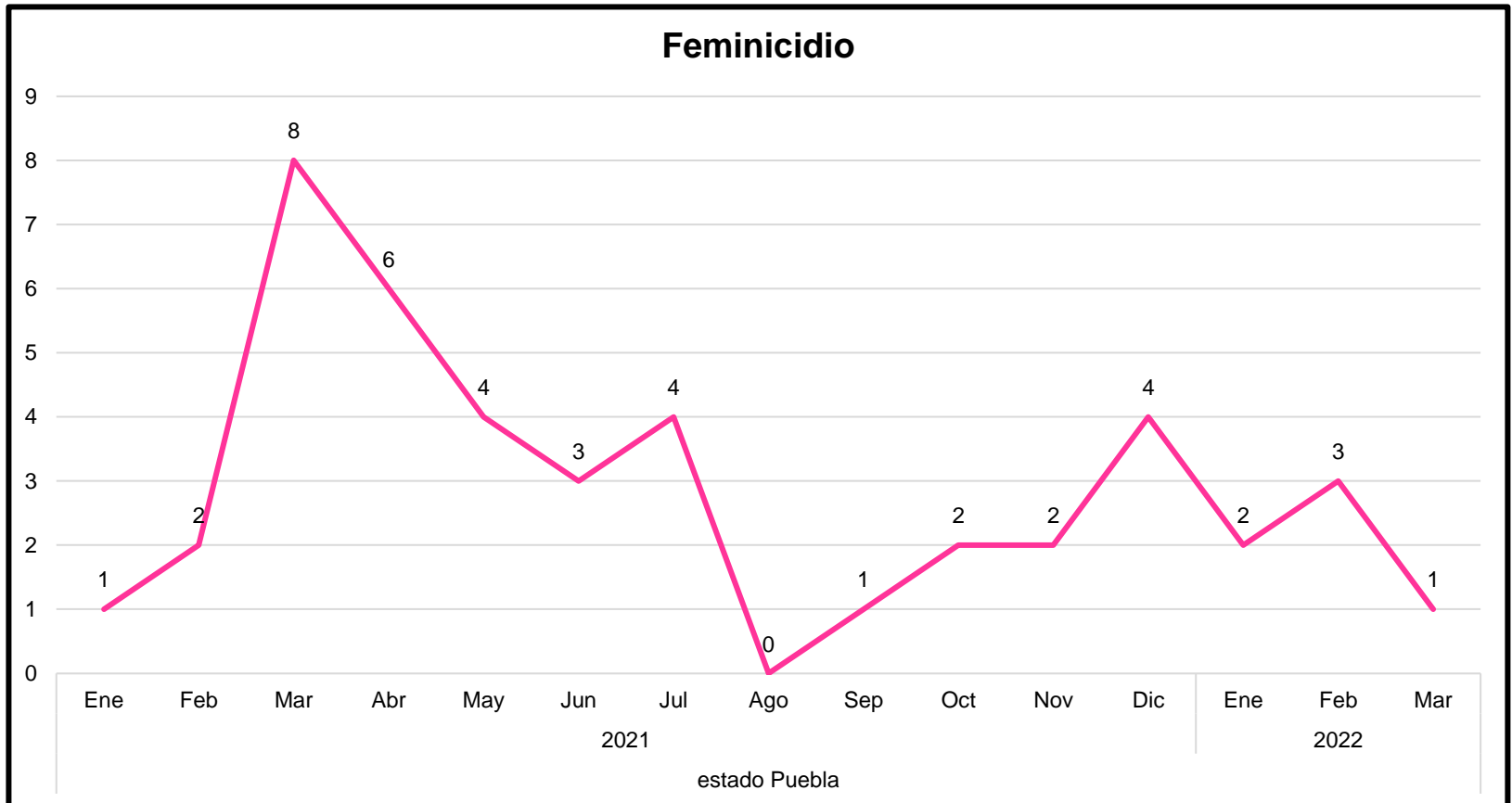

Fuente: IGAVIM con datos del SESNSP actualizados al 20 de abril del 2022

Durante el 2021 el mayor registro de carpetas de investigación iniciadas se identificaron en el mes de marzo con 8, seguido de abril con 6, sin embargo, en el primer trimestre del 2022, febrero identificó 3 carpetas de investigación por este delito. La tendencia es constante negativa

Feminicidio			
Municipio	ene - mar 2021	ene - mar 2022	% Variación
Acajete	0	1	#¡DIV/0!
Acatlán	0	0	0.00%
Acatzingo	0	0	0.00%
Ajalpan	0	0	0.00%
Amozoc	0	0	0.00%
Atempan	0	0	0.00%
Atlixco	2	0	-100.00%
Calpan	0	0	0.00%
Chalchicomula de Sesma	0	0	0.00%
Chiautla	0	0	0.00%
Chietla	0	0	0.00%
Chignahuapan	0	0	0.00%
Coronango	0	0	0.00%
Cuatlancingo	0	0	0.00%
Cuetzalan del Progreso	0	0	0.00%
Huauchinango	0	0	0.00%
Huejotzingo	0	0	0.00%
Hueytamalco	0	0	0.00%
Izúcar de Matamoros	0	0	0.00%
Juan C. Bonilla	0	0	0.00%
Libres	0	0	0.00%
Los Reyes de Juárez	0	0	0.00%
Ocoyucan	0	0	0.00%
Oriental	0	0	0.00%
Palmar de Bravo	1	0	-100.00%

Feminicidio			
Municipio	ene - mar 2021	ene - mar 2022	% Variación
Puebla	3	0	-100.00%
San Andrés Cholula	0	0	0.00%
San Gabriel Chilac	0	0	0.00%
San Martín Texmelucan	0	0	0.00%
San Pedro Cholula	0	1	#¡DIV/0!
San Salvador El Seco	0	0	0.00%
Santiago Miahuatlán	0	0	0.00%
Tecali de Herrera	0	0	0.00%
Tecamachalco	1	0	-100.00%
Tehuacán	0	0	0.00%
Tepanco de López	0	0	0.00%
Tepatlatxco de Hidalgo	0	0	0.00%
Tepeaca	1	0	-100.00%
Tepexi de Rodríguez	0	0	0.00%
Tepeyahualco	0	0	0.00%
Teziutlán	0	0	0.00%
Tlacotepec de Benito Juárez	0	0	0.00%
Tlaltenango	0	0	0.00%
Tlaola	0	0	0.00%
Tlapanalá	0	0	0.00%
Tlatlauquitepec	0	0	0.00%
Zacapoaxtla	0	0	0.00%
Zacatlán	0	0	0.00%
Zaragoza	0	0	0.00%
Zoquitlán	0	1	#¡DIV/0!

El estado de Puebla ocupó a nivel nacional la posición 14 con una disminución del 45.45%, mientras que a nivel local tan solo 3 municipios incrementaron sus registros, ninguno reportó registros similares, 5 tuvieron una disminución y 42 no presentaron alguna carpeta de investigación en ambos periodos. De enero a marzo del 2022, hubo registros de este delito en 3 municipios de los 50 con AVGM, esto representó el 50.0% del total registrado a nivel estatal.

Ranking nacional, de acuerdo al número de carpetas de investigación iniciadas

Fuente: IGAVIM con datos del SESNSP actualizados al 20 de abril del 2022

Trata de personas			
Entidad	Ene - mar 2021	ene - mar 2022	% variación
México	45	81	80.00%
Ciudad de México	12	43	258.33%
Baja California	6	13	116.67%
Chihuahua	5	11	120.00%
Nuevo León	30	11	-63.33%
Puebla	11	10	-9.09%
Quintana Roo	5	9	80.00%
Coahuila de Zaragoza	2	5	150.00%
San Luis Potosí	5	4	-20.00%
Querétaro	0	3	#¡DIV/0!
Sinaloa	1	3	200.00%
Baja California Sur	1	2	100.00%
Chiapas	0	2	#¡DIV/0!
Hidalgo	1	2	100.00%
Michoacán de Ocampo	1	2	100.00%
Oaxaca	4	2	-50.00%
Zacatecas	3	2	-33.33%
Aguascalientes	0	1	#¡DIV/0!
Guanajuato	0	1	#¡DIV/0!
Guerrero	1	1	0.00%
Jalisco	1	1	0.00%
Morelos	0	1	#¡DIV/0!
Tamaulipas	0	1	#¡DIV/0!
Veracruz de Ignacio de la Llave	2	1	-50.00%
Campeche	0	0	#¡DIV/0!
Colima	0	0	#¡DIV/0!
Durango	0	0	#¡DIV/0!
Nayarit	0	0	#¡DIV/0!
Sonora	0	0	#¡DIV/0!
Tabasco	1	0	-100.00%
Tlaxcala	0	0	#¡DIV/0!
Yucatán	1	0	-100.00%
Total	138	212	53.62%

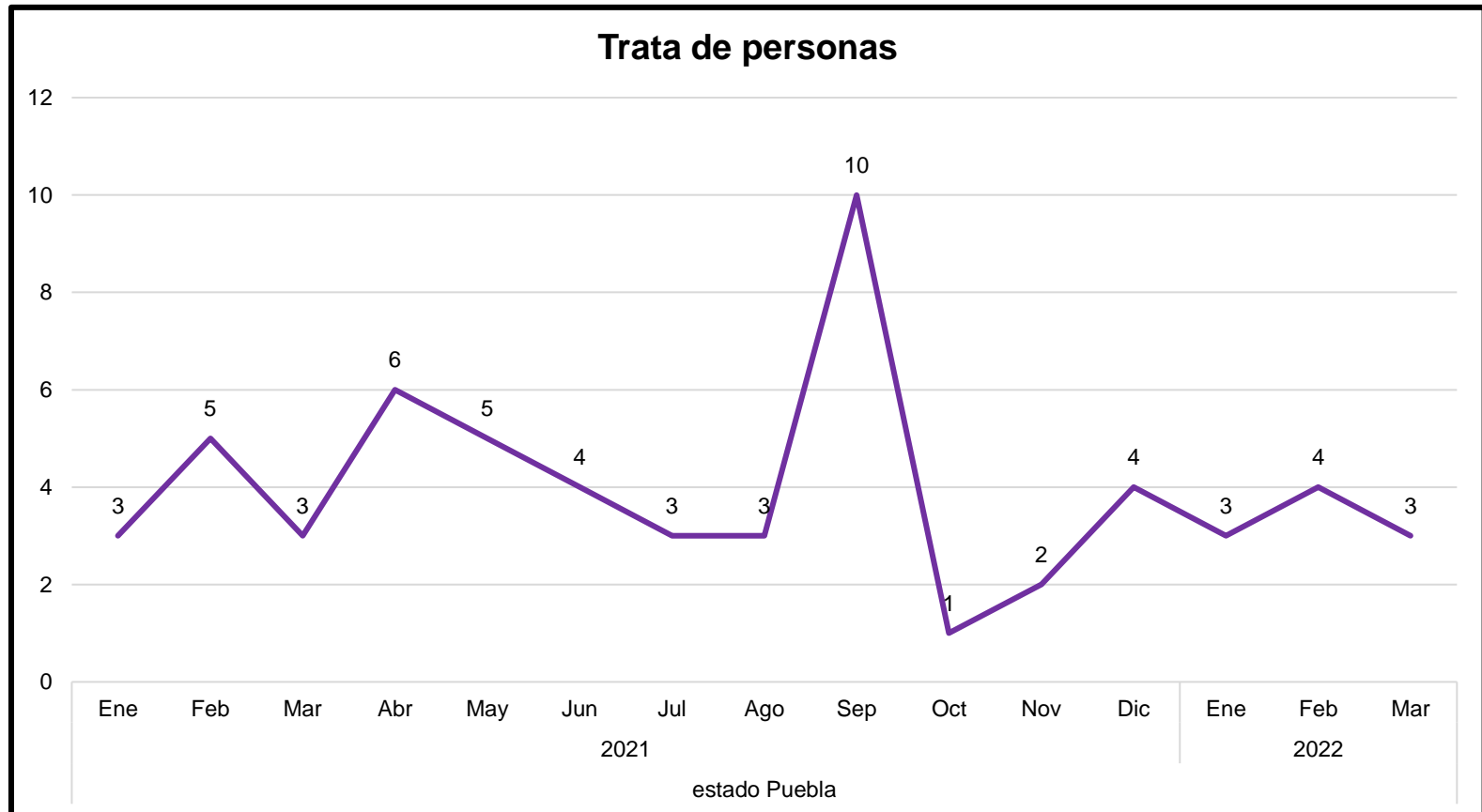

Fuente: IGAVIM con datos del SESNSP actualizados al 20 de abril del 2022

El mayor número de carpetas de investigación se registraron en el mes de septiembre del 2021, sin embargo, la tendencia es constante negativa en el primer trimestre del 2022.

Trata de personas			
Municipio	ene - mar 2021	ene - mar 2022	% Variación
Acajete	0	0	-
Acatlán	0	0	-
Acatzingo	0	0	-
Ajalpan	0	0	-
Amozoc	0	0	-
Atempan	0	0	-
Atlixco	0	0	-
Calpan	0	0	-
Coronango	0	0	-
Cuatlancingo	0	0	-
Cuetzalan del Progreso	0	0	-
Chalchicomula de Sesma	0	0	-
Chiautla	0	0	-
Chietla	0	0	-
Chignahuapan	0	0	-
Huauchinango	0	0	-
Huejotzingo	0	0	-
Hueytamalco	0	0	-
Izúcar de Matamoros	0	1	#¡DIV/0!
Juan C. Bonilla	0	0	-
Libres	0	0	-
Ocoyucan	0	0	-
Oriental	0	0	-
Palmar de Bravo	0	0	-
Puebla	7	9	28.57%

Trata de personas			
Municipio	ene - mar 2021	ene - mar 2022	% Variación
Los Reyes de Juárez	0	0	-
San Andrés Cholula	1	0	-100.00%
San Gabriel Chilac	0	0	-
San Martín Texmelucan	2	0	-100.00%
San Pedro Cholula	0	0	-
San Salvador el Seco	0	0	-
Santiago Miahuatlán	0	0	-
Tecali de Herrera	0	0	-
Tecamachalco	0	0	-
Tehuacán	1	0	-100.00%
Tepanco de López	0	0	-
Tepatlatxco de Hidalgo	0	0	-
Tepeaca	0	0	-
Tepexi de Rodríguez	0	0	-
Tepeyahualco	0	0	-
Teziutlán	0	0	-
Tlacotepec de Benito Juárez	0	0	-
Tlaltenango	0	0	-
Tlaola	0	0	-
Tlapanalá	0	0	-
Tlatlauquitepec	0	0	-
Zacapoaxtla	0	0	-
Zacatlán	0	0	-
Zaragoza	0	0	-
Zoquitlán	0	0	-

El estado de Puebla ocupó a nivel nacional la posición 6 con una disminución del 9.09%, mientras que a nivel local solo 2 municipios incrementaron sus registros, ninguno reportó registros similares, 3 municipios tuvieron una disminución y 45 no presentaron alguna carpeta de investigación en ambos periodos. Durante el primer trimestre del 2022, hubo registros de este delito en solo 2 municipios de los 50 con AVGM, sin embargo, solo 1 representó el 90.0% del total registrado a nivel estatal.



CONCLUSIONES

UNO. A nivel nacional de estos 5 delitos analizados, incrementaron las carpetas de investigación en los delitos de violación, abuso sexual y trata de personas, mientras que disminuyó violencia familiar y feminicidio

DOS. En la entidad poblana disminuyeron en números absolutos en el primer trimestre del 2022, el delito de violación con el 7.34%, violencia familiar 3.81%, feminicidio 45.45% y trata de personas 9.09%, sin embargo, el delito de abuso sexual incrementó 13.57%

TRES. Al sumar el total de las carpetas de investigación en los 50 municipios con AVGM del estado de Puebla, disminuyeron los delitos de violación con el 4.68%, violencia familiar, 0.99%, feminicidio 62.50% y trata de personas 9.09%, sin embargo incremento el delito de abuso sexual 11.66%

CUATRO. Las carpetas de investigación iniciadas que se identificaron en los municipios con Alerta de Violencia de Genero contra las Mujeres (AVGM), mantienen el mayor porcentaje con relación al registro estatal, excepto el delito de feminicidio que representó la mitad.



CONCLUSIONES

CINCO. De acuerdo con las carpetas de investigación iniciadas, la tendencia de abuso sexual y violencia familiar es al alza en el primer trimestre del 2022, mientras que los otros 3 delitos, mantienen una tendencia constante negativa.

SEIS. 3 carpetas de investigación se iniciaron en 3 municipios de la entidad poblana por el delito de feminicidio, los cuáles no se encuentran dentro de la AVGM
-Esperanza, Francisco Z. Mena y Venustiano Carranza-

SIETE. En el caso de trata de personas, el municipio con el mayor registro de carpetas de investigación iniciadas fue Puebla, con un incremento del 28.57%

OCHO. Aunque se identificó una disminución en las carpetas de investigación en los 50 municipios con AVGM de los delitos analizados, aún no existen condiciones territoriales que den certeza de eficiencia en los protocolos y mecanismos.



www.igavim.org igavim.oc@gmail.com

 IGAVIM Observatorio Ciudadano

 @IGAVIM

