



Análisis de 5 delitos en los municipios con AVGM del estado de Puebla

Primer semestre 2022

Julio 2022



Observatorio Ciudadano Certificado





La alerta de violencia de género contra las mujeres (AVGM) es un mecanismo de protección de los derechos humanos de las mujeres único en el mundo, establecido en la Ley General de Acceso de las Mujeres a una Vida Libre de Violencia y su trámite para emitirla o concederla lo describe el Reglamento de dicha Ley.

Consiste en un conjunto de acciones gubernamentales de emergencia para enfrentar y erradicar la violencia feminicida y/o la existencia de un agravio comparado que impida el ejercicio pleno de los derechos humanos de las mujeres, en un territorio determinado (municipio o entidad federativa); la violencia contra las mujeres la pueden ejercer los individuos o la propia comunidad. (Artículo 22 de la Ley).

El objetivo fundamental de la alerta de violencia de género contra las mujeres es garantizar la seguridad de mujeres y niñas, el cese de la violencia en su contra y/o eliminar las desigualdades producidas por una legislación o política pública que agravia sus derechos humanos. (Artículo 23 de la Ley).

Actualmente son 50 municipios los que se encuentran dentro del decreto de la Alerta de Violencia de Género contra la Mujer (AVGM) en el estado de Puebla, en este sentido, se realizó un desglose de los registros de carpetas de investigación de los delitos de violación, abuso sexual, violencia familiar y feminicidio los cuales generan impactos acumulativos negativos y que tienen limitación en cuanto a la jerarquización de riesgos.

El período comparado fue del primer semestre del 2022 con el primero del 2021 en el contexto nacional, estatal y municipal

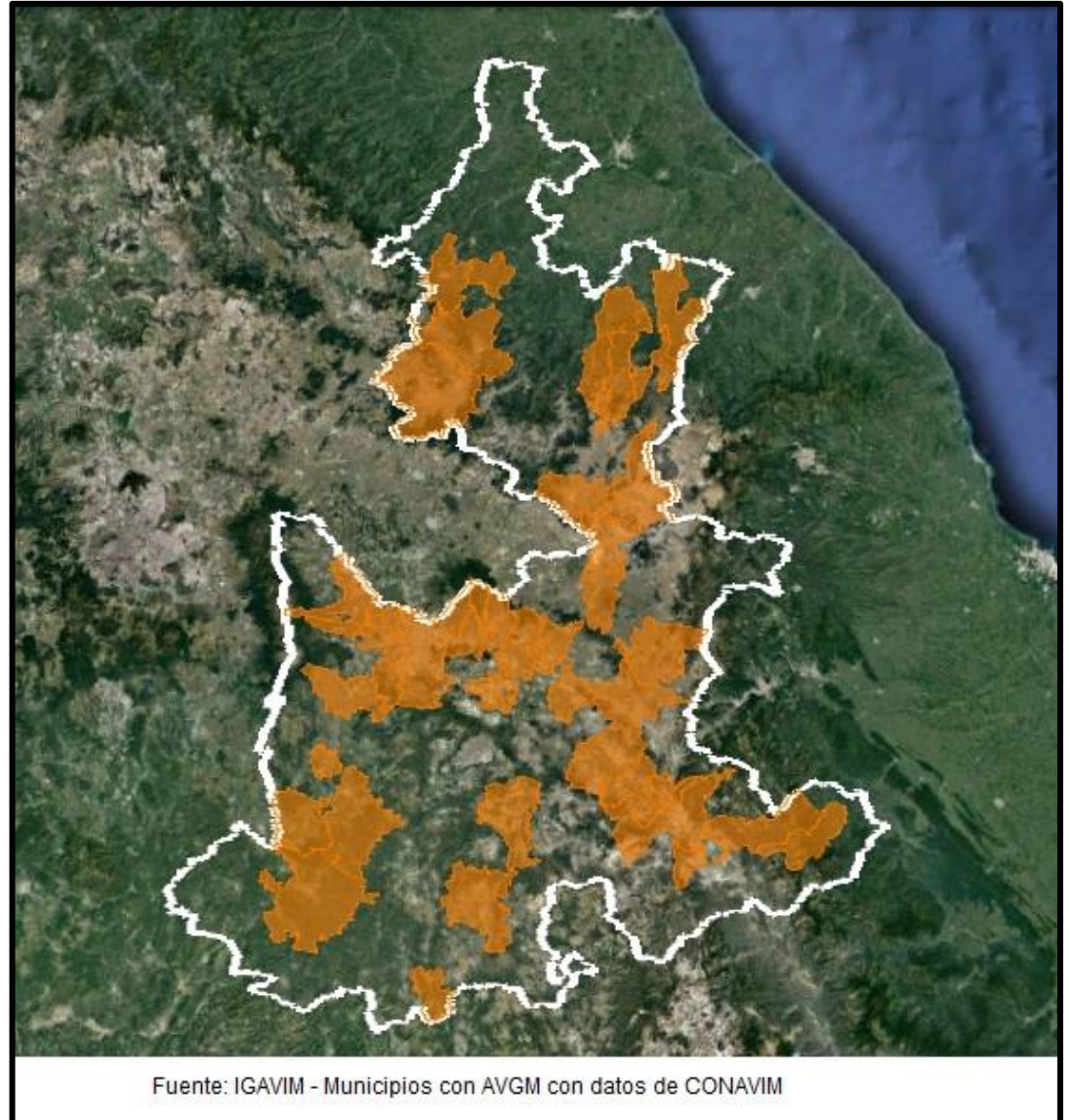

Ranking nacional, de acuerdo al número de carpetas de investigación iniciadas

Violación				
Núm	Entidad	Primer sem 2021	Primer sem 2022	% variación
1	México	1,316	1,864	41.64%
2	Ciudad de México	1,111	1,312	18.09%
3	Nuevo León	663	812	22.47%
4	Chihuahua	662	776	17.22%
5	Hidalgo	381	520	36.48%
6	Baja California	446	499	11.88%
7	Guanajuato	436	493	13.07%
8	Puebla	477	435	-8.81%
9	Quintana Roo	401	410	2.24%
10	Oaxaca	376	405	7.71%
11	Querétaro	337	348	3.26%
12	San Luis Potosí	333	322	-3.30%
13	Morelos	245	320	30.61%
14	Michoacán de Ocampo	277	288	3.97%
15	Coahuila de Zaragoza	271	266	-1.85%
16	Tamaulipas	265	260	-1.89%
17	Jalisco	253	241	-4.74%
18	Veracruz de Ignacio de la Llave	259	237	-8.49%
19	Guerrero	191	231	20.94%
20	Chiapas	257	211	-17.90%
21	Aguascalientes	186	189	1.61%
22	Sinaloa	151	185	22.52%
23	Campeche	133	179	34.59%
24	Sonora	185	179	-3.24%
25	Baja California Sur	129	169	31.01%
26	Zacatecas	157	164	4.46%
27	Durango	192	162	-15.63%
28	Tabasco	156	157	0.64%
29	Nayarit	96	126	31.25%
30	Colima	100	102	2.00%
31	Tlaxcala	13	23	76.92%
32	Yucatán	26	19	-26.92%
Total		10,481	11,904	13.58%

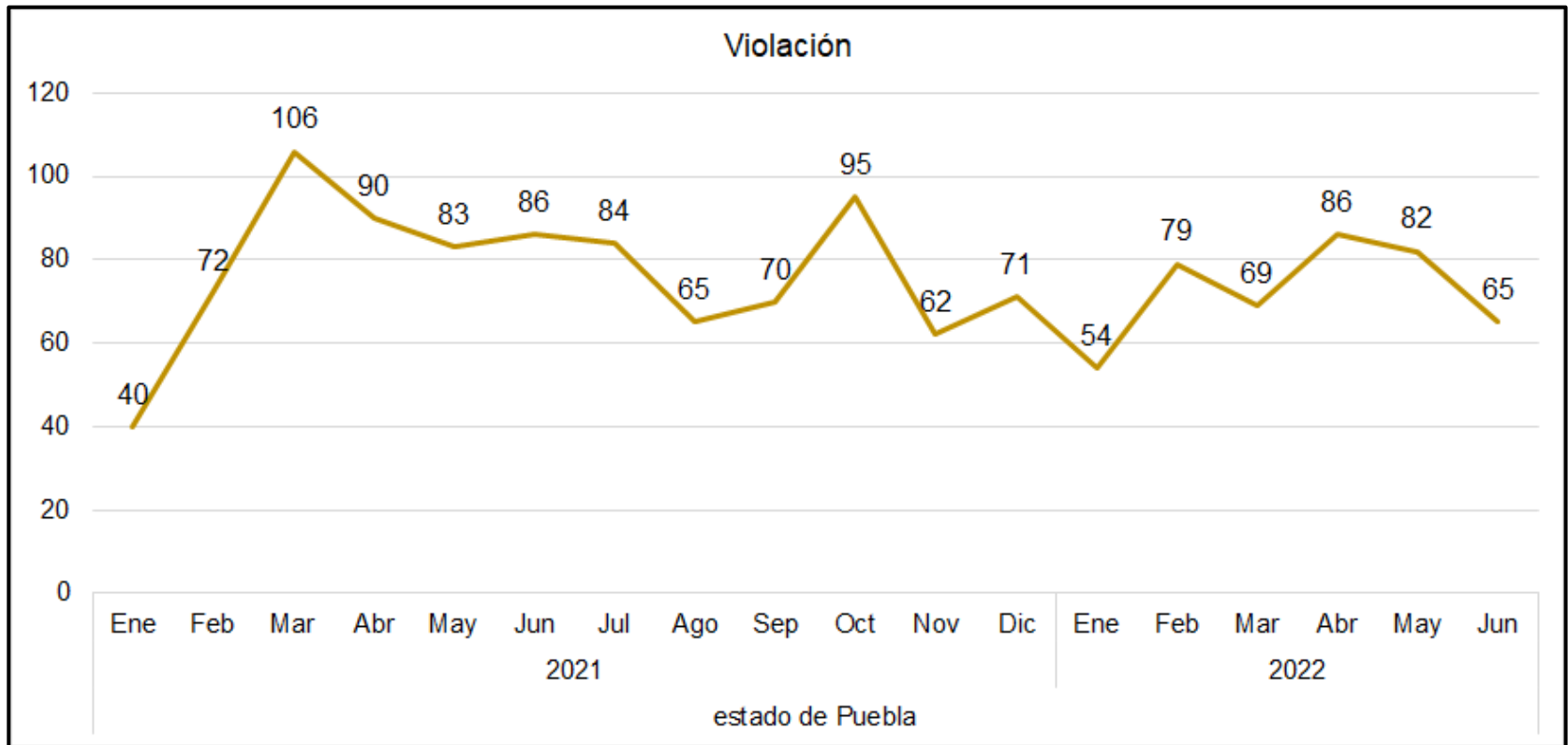

Fuente: IGAVIM con datos del SESNSP actualizados al 20 de julio del 2022

El mayor número de carpetas de investigación del histórico se registraron en el mes de marzo del 2021 con 106, mientras que el mayor registro en 2022 con 86 denuncias fue en el mes de abril. La tendencia es constante negativa

Violación			
Municipio	Primer sem 2021	Primer sem 2022	% Variación
Acajete	4	2	-50.00%
Acatlán	0	0	#¡DIV/0!
Acatzingo	6	2	-66.67%
Ajalpan	2	1	-50.00%
Amozoc	12	9	-25.00%
Atempan	2	1	-50.00%
Atlixco	16	16	0.00%
Calpan	0	2	#¡DIV/0!
Chalchicomula de Sesma	2	1	-50.00%
Chiautla	1	1	0.00%
Chietla	4	2	-50.00%
Chignahuapan	5	1	-80.00%
Coronango	9	2	-77.78%
Cuatlancingo	10	9	-10.00%
Cuetzalan del Progreso	4	1	-75.00%
Huachinango	6	10	66.67%
Huejotzingo	13	10	-23.08%
Hueytamalco	2	1	-50.00%
Izúcar de Matamoros	6	5	-16.67%
Juan C. Bonilla	2	2	0.00%
Libres	6	2	-66.67%
Los Reyes de Juárez	2	0	-100.00%
Ocoyucan	3	2	-33.33%
Oriental	2	1	-50.00%
Palmar de Bravo	1	1	0.00%

Fuente: IGAVIM con datos del SESNSP actualizados al 20 julio 2022

Violación			
Municipio	Primer sem 2021	Primer sem 2022	% Variación
Puebla	149	141	-5.37%
San Andrés Cholula	12	14	16.67%
San Gabriel Chilac	0	0	#¡DIV/0!
San Martín Texmelucan	7	5	-28.57%
San Pedro Cholula	12	19	58.33%
San Salvador el Seco	0	4	#¡DIV/0!
Santiago Miahuatlán	0	5	#¡DIV/0!
Tecali de Herrera	4	2	-50.00%
Tecamachalco	3	2	-33.33%
Tehuacán	36	23	-36.11%
Tepanco de López	4	1	-75.00%
Tepatlxco de Hidalgo	0	1	#¡DIV/0!
Tepeaca	1	8	700.00%
Tepexi de Rodríguez	0	1	#¡DIV/0!
Tepeyahualco	4	0	-100.00%
Teziutlán	11	2	-81.82%
Tlacotepec de Benito Juárez	3	1	-66.67%
Tlaltenango	0	2	#¡DIV/0!
Tlaola	1	0	-100.00%
Tlapanalá	1	0	-100.00%
Tlatlauquitepec	5	3	-40.00%
Zacapoaxtla	2	7	250.00%
Zacatlán	11	18	63.64%
Zaragoza	1	2	100.00%
Zoquitlán	0	0	#¡DIV/0!

Fuente: IGAVIM con datos del SESNSP actualizados al 20 julio 2022

El estado de Puebla ocupó a nivel nacional la posición 8 con una disminución del 8.81% mientras que a nivel local, 13 municipios incrementaron sus registros, 4 reportaron registros similares, 30 tuvieron una disminución y 3 no presentaron alguna carpeta de investigación en ambos periodos. De enero a junio del 2022 hubo registros de este delito en 43 municipios de los 50 con AVGM, esto representó el 79.31% del total registrado a nivel estatal.

Ranking nacional, de acuerdo al número de carpetas de investigación iniciadas

Abuso Sexual				
Núm	Entidad	Primer sem 2021	Primer sem 2022	% variación
1	México	2,088	2,817	34.91%
2	Ciudad de México	1,939	2,330	20.17%
3	Jalisco	1,205	1,353	12.28%
4	Chihuahua	822	1,017	23.72%
5	Nuevo León	850	958	12.71%
6	Baja California	642	809	26.01%
7	Guanajuato	648	759	17.13%
8	Quintana Roo	441	611	38.55%
9	Coahuila de Zaragoza	399	552	38.35%
10	Veracruz de Ignacio de la Llave	419	475	13.37%
11	Puebla	403	467	15.88%
12	Querétaro	319	387	21.32%
13	Tamaulipas	338	364	7.69%
14	San Luis Potosí	324	358	10.49%
15	Michoacán de Ocampo	291	337	15.81%
16	Hidalgo	363	335	-7.71%
17	Morelos	282	324	14.89%
18	Durango	269	307	14.13%
19	Sonora	422	300	-28.91%
20	Sinaloa	205	265	29.27%
21	Oaxaca	301	230	-23.59%
22	Guerrero	171	222	29.82%
23	Campeche	24	213	787.50%
24	Baja California Sur	142	206	45.07%
25	Colima	176	190	7.95%
26	Zacatecas	132	149	12.88%
27	Tabasco	120	129	7.50%
28	Chiapas	101	116	14.85%
29	Yucatán	39	46	17.95%
30	Tlaxcala	22	15	-31.82%
31	Aguascalientes	0	0	0.00%
32	Nayarit	0	0	0.00%
Total		13,897	16,641	19.75%

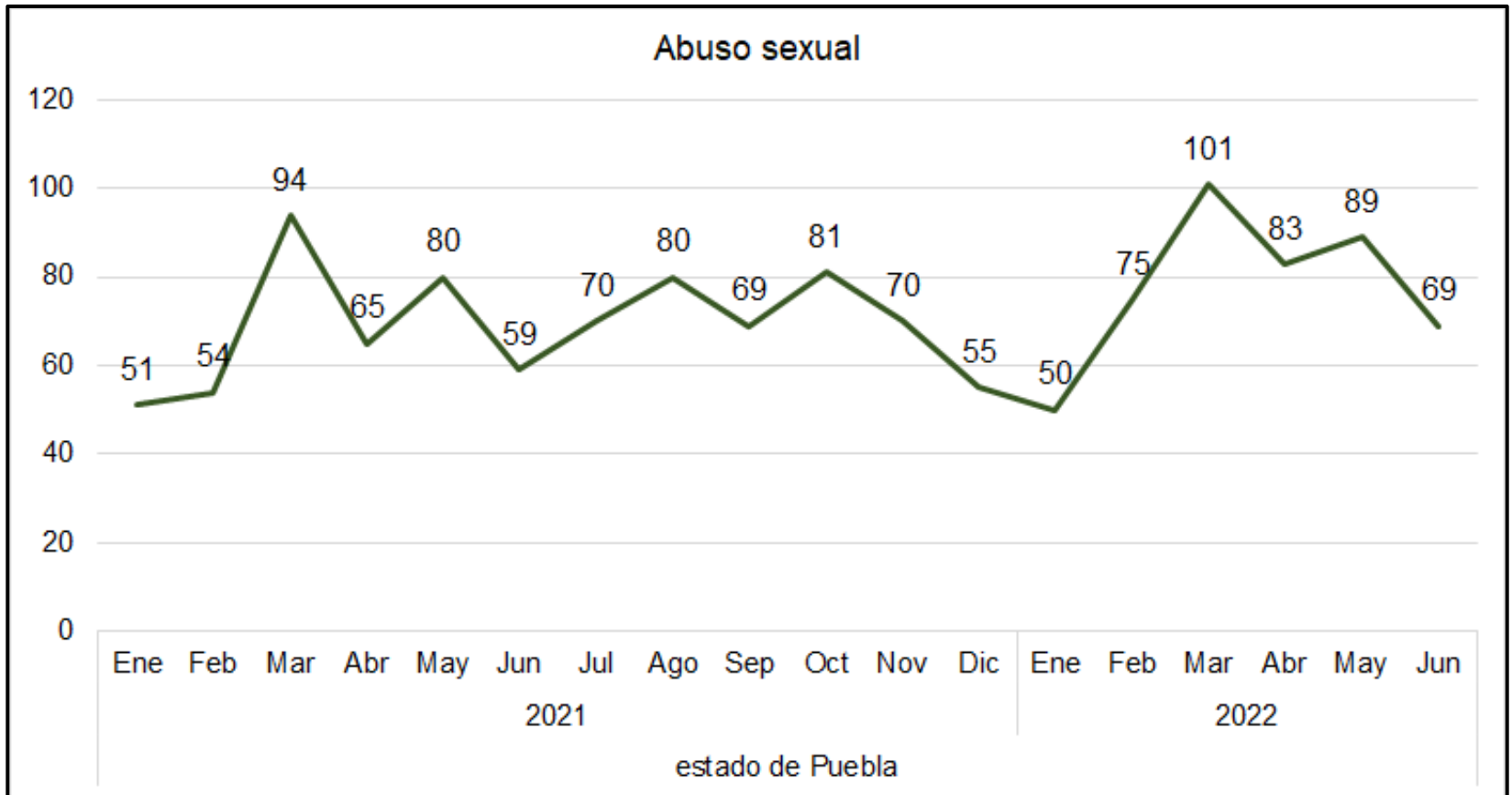

Fuente: IGAVIM con datos del SESNSP actualizados al 20 de julio del 2022

El mayor número de carpetas de investigación se registraron en el mes de marzo del año en curso con 101, aunque se originó una disminución en el mes de junio de este año. La tendencia se mantiene al alza.

Abuso sexual			
Municipio	Primer sem 2021	Primer sem 2022	% Variación
Acajete	1	3	200.00%
Acatlán	2	0	-100.00%
Acatzingo	1	1	0.00%
Ajalpan	2	2	0.00%
Amozoc	10	14	40.00%
Atempan	4	1	-75.00%
Atlixco	6	13	116.67%
Calpan	1	1	0.00%
Chalchicomula de Sesma	0	0	#¡DIV/0!
Chiautla	2	3	50.00%
Chietla	1	4	300.00%
Chignahuapan	1	3	200.00%
Coronango	3	4	33.33%
Cuautlancingo	9	15	66.67%
Cuetzalan del Progreso	3	0	-100.00%
Huachinango	4	9	125.00%
Huejotzingo	5	2	-60.00%
Hueytamalco	1	2	100.00%
Izúcar de Matamoros	6	6	0.00%
Juan C. Bonilla	0	1	#¡DIV/0!
Libres	3	6	100.00%
Los Reyes de Juárez	0	0	#¡DIV/0!
Ocoyucan	3	3	0.00%
Oriental	0	1	#¡DIV/0!
Palmar de Bravo	1	1	0.00%

Fuente: IGAVIM con datos del SESNSP actualizados al 20 julio 2022

Abuso sexual			
Municipio	Primer sem 2021	Primer sem 2022	% Variación
Puebla	188	182	-3.19%
San Andrés Cholula	9	8	-11.11%
San Gabriel Chilac	0	1	#¡DIV/0!
San Martín Texmelucan	8	10	25.00%
San Pedro Cholula	13	16	23.08%
San Salvador el Seco	3	1	-66.67%
Santiago Miahuatlán	1	4	300.00%
Tecali de Herrera	1	2	100.00%
Tecamachalco	2	1	-50.00%
Tehuacán	19	25	31.58%
Tepanco de López	1	1	0.00%
Tepatlxco de Hidalgo	0	0	#¡DIV/0!
Tepeaca	7	3	-57.14%
Tepexi de Rodríguez	1	1	0.00%
Tepeyahualco	0	0	#¡DIV/0!
Teziutlán	8	9	12.50%
Tlacotepec de Benito Juárez	2	0	-100.00%
Tlaltenango	1	0	-100.00%
Tlaola	1	1	0.00%
Tlapanalá	0	0	#¡DIV/0!
Tlatlauquitepec	1	3	200.00%
Zacapoaxtla	2	7	250.00%
Zacatlán	1	9	800.00%
Zaragoza	2	2	0.00%
Zoquitlán	1	2	100.00%

Fuente: IGAVIM con datos del SESNSP actualizados al 20 julio 2022

El estado de Puebla ocupó a nivel nacional la posición 11 con un incremento del 15.88%, mientras que a nivel local, 24 municipios incrementaron sus registros, 10 reportaron registros similares, 11 tuvieron una disminución y 5 no presentaron alguna carpeta de investigación en ambos períodos. De enero a junio del 2022 hubo registros de este delito en 41 municipios de los 50 con AVGM, esto representó el 82.01% del total registrado a nivel estatal.

Ranking nacional, de acuerdo al número de carpetas de investigación iniciadas

Violencia familiar				
Núm	Entidad	Primer sem 2021	Primer sem 2022	% variación
1	Ciudad de México	17,534	18,298	4.36%
2	México	11,427	13,643	19.39%
3	Nuevo León	10,191	11,133	9.24%
4	Chihuahua	6,297	6,987	10.96%
5	Coahuila de Zaragoza	6,031	6,865	13.83%
6	Guanajuato	5,718	6,802	18.96%
7	Jalisco	6,618	6,549	-1.04%
8	Baja California	5,895	6,389	8.38%
9	Veracruz de Ignacio de la Llave	6,011	6,077	1.10%
10	San Luis Potosí	4,735	4,442	-6.19%
11	Puebla	4,426	4,350	-1.72%
12	Tamaulipas	3,887	3,865	-0.57%
13	Tabasco	4,144	3,737	-9.82%
14	Oaxaca	3,512	3,717	5.84%
15	Hidalgo	2,843	3,614	27.12%
16	Sonora	4,185	3,218	-23.11%
17	Sinaloa	3,071	3,194	4.01%
18	Quintana Roo	3,106	3,026	-2.58%
19	Morelos	2,517	2,690	6.87%
20	Durango	2,984	2,653	-11.09%
21	Querétaro	1,892	2,370	25.26%
22	Colima	2,157	2,136	-0.97%
23	Guerrero	1,804	1,772	-1.77%
24	Zacatecas	1,901	1,722	-9.42%
25	Baja California Sur	1,269	1,278	0.71%
26	Aguascalientes	1,184	1,232	4.05%
27	Chiapas	2,123	1,042	-50.92%
28	Campeche	15	972	6380.00%
29	Nayarit	507	749	47.73%
30	Michoacán de Ocampo	606	690	13.86%
31	Tlaxcala	19	177	831.58%
32	Yucatán	527	69	-86.91%
Total		129,136	135,458	4.90%

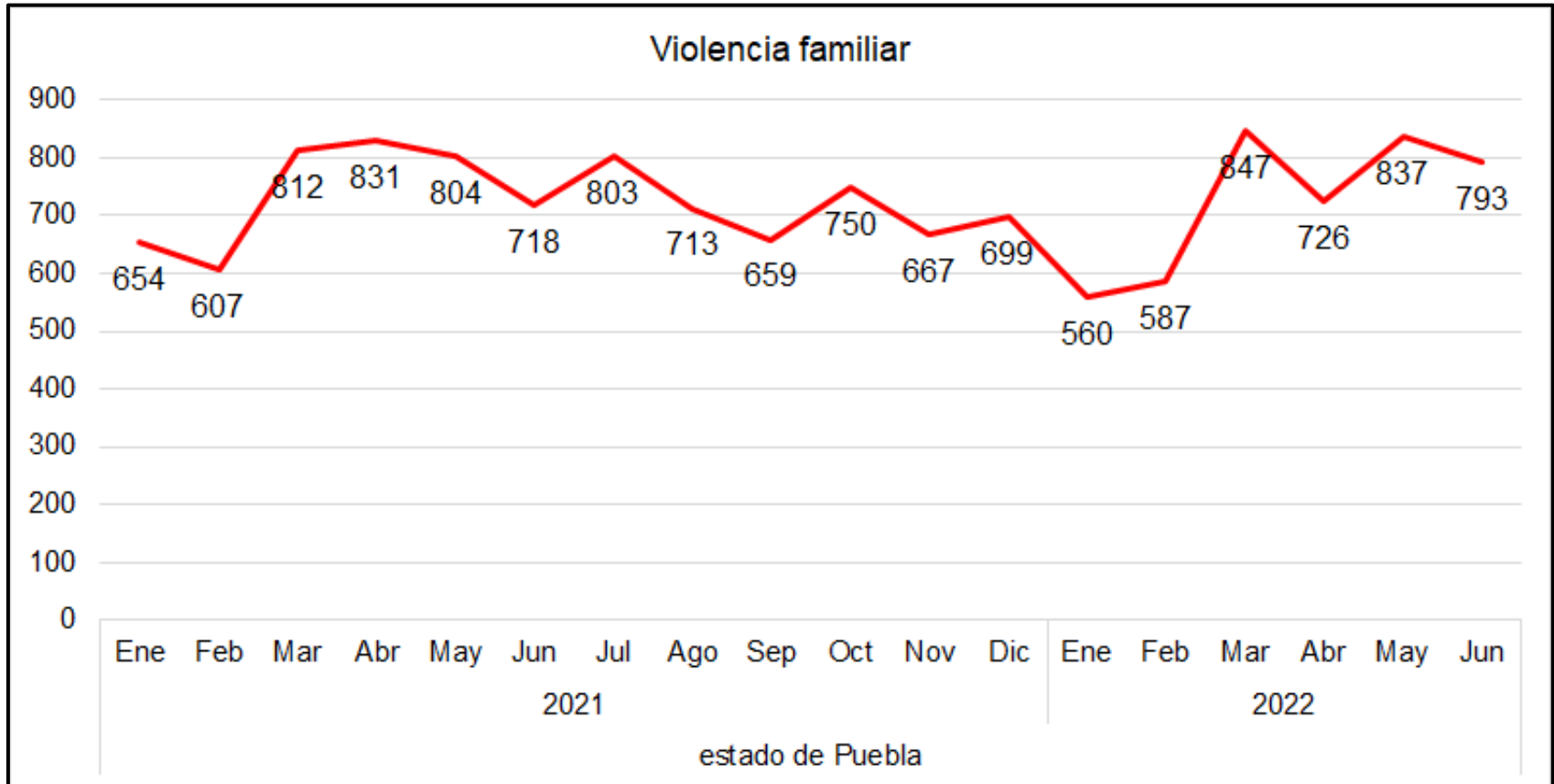

Fuente: IGAVIM con datos del SESNSP actualizados al 20 de julio del 2022

El mayor número de carpetas de investigación se registraron en el mes de marzo del año en curso con 847 seguido de mayo con 837 de acuerdo al histórico.
La tendencia se mantiene al alza

Violencia Familiar			
Municipio	Primer sem 2021	Primer sem 2022	% Variación
Acajete	23	18	-21.74%
Acatlán	18	25	38.89%
Acatzingo	7	14	100.00%
Ajalpan	41	33	-19.51%
Amozoc	127	113	-11.02%
Atempan	20	18	-10.00%
Atlixco	154	156	1.30%
Calpan	26	6	-76.92%
Chalchicomula de Sesma	17	33	94.12%
Chiautla	7	9	28.57%
Chietla	34	23	-32.35%
Chignahuapan	29	30	3.45%
Coronango	45	46	2.22%
Cuatlancingo	112	104	-7.14%
Cuetzalan del Progreso	44	73	65.91%
Huachinango	123	106	-13.82%
Huejotzingo	67	76	13.43%
Hueytamalco	13	15	15.38%
Izúcar de Matamoros	80	71	-11.25%
Juan C. Bonilla	24	21	-12.50%
Libres	36	27	-25.00%
Los Reyes de Juárez	17	13	-23.53%
Ocoyucan	36	24	-33.33%
Oriental	13	18	38.46%
Palmar de Bravo	27	30	11.11%

Fuente: IGAVIM con datos del SESNSP actualizados al 20 julio 2022

Violencia Familiar			
Municipio	Primer sem 2021	Primer sem 2022	% Variación
Puebla	1,220	1,454	19.18%
San Andrés Cholula	125	130	4.00%
San Gabriel Chilac	14	7	-50.00%
San Martín Texmelucan	175	105	-40.00%
San Pedro Cholula	156	124	-20.51%
San Salvador el Seco	26	21	-19.23%
Santiago Miahuatlán	18	22	22.22%
Tecali de Herrera	17	28	64.71%
Tecamachalco	31	27	-12.90%
Tehuacán	330	289	-12.42%
Tepanco de López	20	13	-35.00%
Tepatlaxco de Hidalgo	6	5	-16.67%
Tepeaca	54	45	-16.67%
Tepexi de Rodríguez	21	8	-61.90%
Tepeyahualco	14	5	-64.29%
Teziutlán	102	53	-48.04%
Tlacotepec de Benito Juárez	26	34	30.77%
Tlaltenango	14	8	-42.86%
Tlaola	22	27	22.73%
Tlapanalá	3	8	166.67%
Tlatlauquitepec	45	41	-8.89%
Zacapoaxtla	13	32	146.15%
Zacatlán	68	77	13.24%
Zaragoza	15	25	66.67%
Zoquitlán	6	4	-33.33%

Fuente: IGAVIM con datos del SESNSP actualizados al 20 julio 2022

El estado de Puebla ocupó a nivel nacional la posición 11 con una disminución del 1.72%, mientras que a nivel local, 22 municipios incrementaron sus registros y 28 tuvieron una disminución en las carpetas de investigación al comparar ambos períodos. El total de las carpetas iniciadas de enero a junio del 2022 en los 50 municipios representó el 84.91% del total registrado a nivel estatal.

Ranking nacional, de acuerdo al número de carpetas de investigación iniciadas

Feminicidio				
Núm	Entidad	Primer sem 2021	Primer sem 2022	% variación
1	México	68	76	11.76%
2	Nuevo León	21	58	176.19%
3	Veracruz de Ignacio de la Llave	39	41	5.13%
4	Ciudad de México	38	31	-18.42%
5	Oaxaca	19	23	21.05%
6	Chihuahua	22	22	0.00%
7	Morelos	21	21	0.00%
8	Chiapas	28	20	-28.57%
9	Jalisco	50	17	-66.00%
10	Baja California	7	14	100.00%
11	Coahuila de Zaragoza	8	14	75.00%
12	Michoacán de Ocampo	14	14	0.00%
13	Guanajuato	18	12	-33.33%
14	Puebla	24	12	-50.00%
15	Sonora	22	12	-45.45%
16	Tamaulipas	2	10	400.00%
17	Durango	6	8	33.33%
18	Quintana Roo	14	8	-42.86%
19	Sinaloa	22	8	-63.64%
20	Tabasco	6	8	33.33%
21	Zacatecas	6	8	33.33%
22	Aguascalientes	5	7	40.00%
23	Campeche	4	7	75.00%
24	Hidalgo	11	6	-45.45%
25	San Luis Potosí	14	6	-57.14%
26	Guerrero	7	4	-42.86%
27	Querétaro	6	4	-33.33%
28	Baja California Sur	4	3	-25.00%
29	Yucatán	2	3	50.00%
30	Nayarit	2	1	-50.00%
31	Tlaxcala	7	1	-85.71%
32	Colima	3	0	-100.00%
Total		520	479	-7.88%

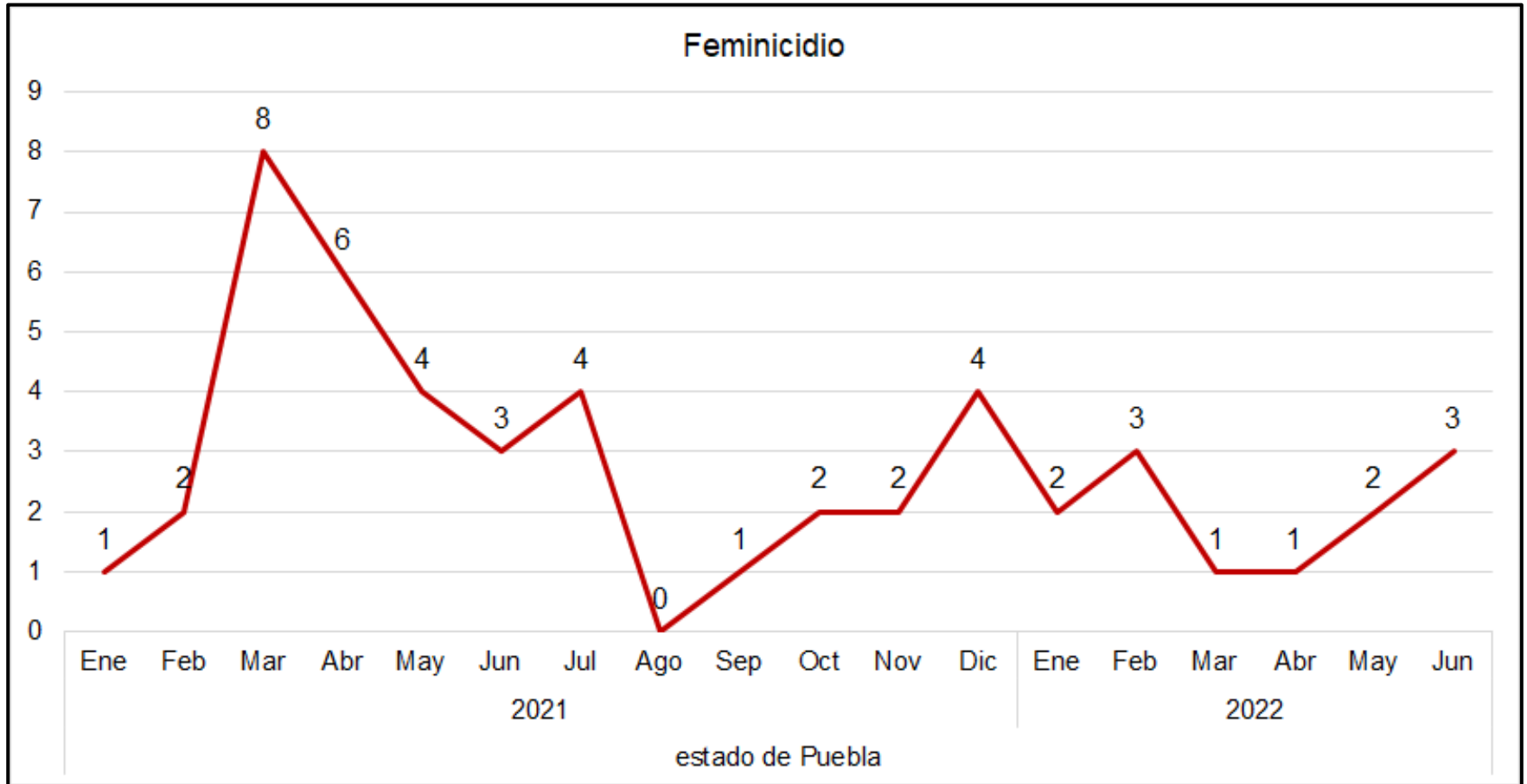

Fuente: IGAVIM con datos del SESNSP actualizados al 20 de julio del 2022

El mayor número de carpetas de investigación se registraron en el mes de marzo del 2021 con 8 denuncias, mientras que los meses de febrero y junio del primer semestre del 2022 tuvieron los mayores registros con 3. La tendencia es constante negativa

Feminicidio			
Municipio	Primer sem 2021	Primer sem 2022	% Variación
Acajete	1	1	0.00%
Acatlán	0	0	#¡DIV/0!
Acatzingo	0	0	#¡DIV/0!
Ajalpan	0	0	#¡DIV/0!
Amozoc	1	0	-100.00%
Atempan	0	0	#¡DIV/0!
Atlixco	2	0	-100.00%
Calpan	0	0	#¡DIV/0!
Chalchicomula de Sesma	0	0	#¡DIV/0!
Chiautla	0	1	#¡DIV/0!
Chietla	0	0	#¡DIV/0!
Chignahuapan	0	0	#¡DIV/0!
Coronango	0	0	#¡DIV/0!
Cuatlancingo	0	0	#¡DIV/0!
Cuetzalan del Progreso	0	0	#¡DIV/0!
Huachinango	0	0	#¡DIV/0!
Huejotzingo	0	0	#¡DIV/0!
Hueytamalco	0	0	#¡DIV/0!
Izúcar de Matamoros	0	0	#¡DIV/0!
Juan C. Bonilla	0	0	#¡DIV/0!
Libres	0	0	#¡DIV/0!
Los Reyes de Juárez	0	0	#¡DIV/0!
Ocoyucan	0	0	#¡DIV/0!
Oriental	0	0	#¡DIV/0!
Palmar de Bravo	1	0	-100.00%

Fuente: IGAVIM con datos del SESNSP actualizados al 20 julio 2022

Feminicidio			
Municipio	Primer sem 2021	Primer sem 2022	% Variación
Puebla	7	2	-71.43%
San Andrés Cholula	0	0	#¡DIV/0!
San Gabriel Chilac	0	0	#¡DIV/0!
San Martín Texmelucan	0	0	#¡DIV/0!
San Pedro Cholula	1	2	100.00%
San Salvador El Seco	0	0	#¡DIV/0!
Santiago Miahuatlán	0	0	#¡DIV/0!
Tecali de Herrera	0	0	#¡DIV/0!
Tecamachalco	2	0	-100.00%
Tehuacán	0	0	#¡DIV/0!
Tepanco de López	0	0	#¡DIV/0!
Tepatlxco de Hidalgo	0	0	#¡DIV/0!
Tepeaca	1	0	-100.00%
Tepexi de Rodríguez	0	0	#¡DIV/0!
Tepeyahualco	0	0	#¡DIV/0!
Teziutlán	0	0	#¡DIV/0!
Tlacotepec de Benito Juárez	0	0	#¡DIV/0!
Tlaltenango	0	0	#¡DIV/0!
Tlaola	0	0	#¡DIV/0!
Tlapanalá	0	0	#¡DIV/0!
Tlatlauquitepec	0	0	#¡DIV/0!
Zacapoaxtla	0	0	#¡DIV/0!
Zacatlán	0	0	#¡DIV/0!
Zaragoza	0	0	#¡DIV/0!
Zoquitlán	0	1	#¡DIV/0!

Fuente: IGAVIM con datos del SESNSP actualizados al 20 julio 2022

El estado de Puebla ocupó a nivel nacional la posición 14 con una disminución del 50.0%, mientras que a nivel local tan solo 4 municipios incrementaron sus registros, 6 tuvieron una disminución y 40 no presentaron alguna carpeta de investigación en ambos períodos. De enero a junio del 2022 hubo registros de este delito en 7 municipios de los 50 con AVGM, esto representó el 58.33% del total registrado a nivel estatal.

Ranking nacional, de acuerdo al número de carpetas de investigación iniciadas

Trata de personas				
Núm	Entidad	Primer sem 2021	Primer sem 2022	% variación
1	México	83	123	48.19%
2	Colima	42	88	109.52%
3	Baja California	25	40	60.00%
4	Nuevo León	71	31	-56.34%
5	Coahuila de Zaragoza	15	24	60.00%
6	Puebla	26	20	-23.08%
7	Quintana Roo	10	14	40.00%
8	Hidalgo	1	10	900.00%
9	Chiapas	6	7	16.67%
10	Zacatecas	5	7	40.00%
11	Morelos	1	6	500.00%
12	San Luis Potosí	6	6	0.00%
13	Oaxaca	9	5	-44.44%
14	Querétaro	2	4	100.00%
15	Sinaloa	3	4	33.33%
16	Chihuahua	0	3	#jDIV/0!
17	Ciudad de México	3	3	0.00%
18	Michoacán de Ocampo	3	3	0.00%
19	Baja California Sur	1	2	100.00%
20	Guerrero	1	2	100.00%
21	Veracruz de Ignacio de la Llave	4	2	-50.00%
22	Aguascalientes	2	1	-50.00%
23	Guanajuato	0	1	#jDIV/0!
24	Jalisco	8	1	-87.50%
25	Tabasco	2	1	-50.00%
26	Tamaulipas	2	1	-50.00%
27	Tlaxcala	1	1	0.00%
28	Yucatán	1	1	0.00%
29	Campeche	0	0	#jDIV/0!
30	Durango	0	0	#jDIV/0!
31	Nayarit	1	0	0.00%
32	Sonora	0	0	#jDIV/0!
Total		334	411	23.05%

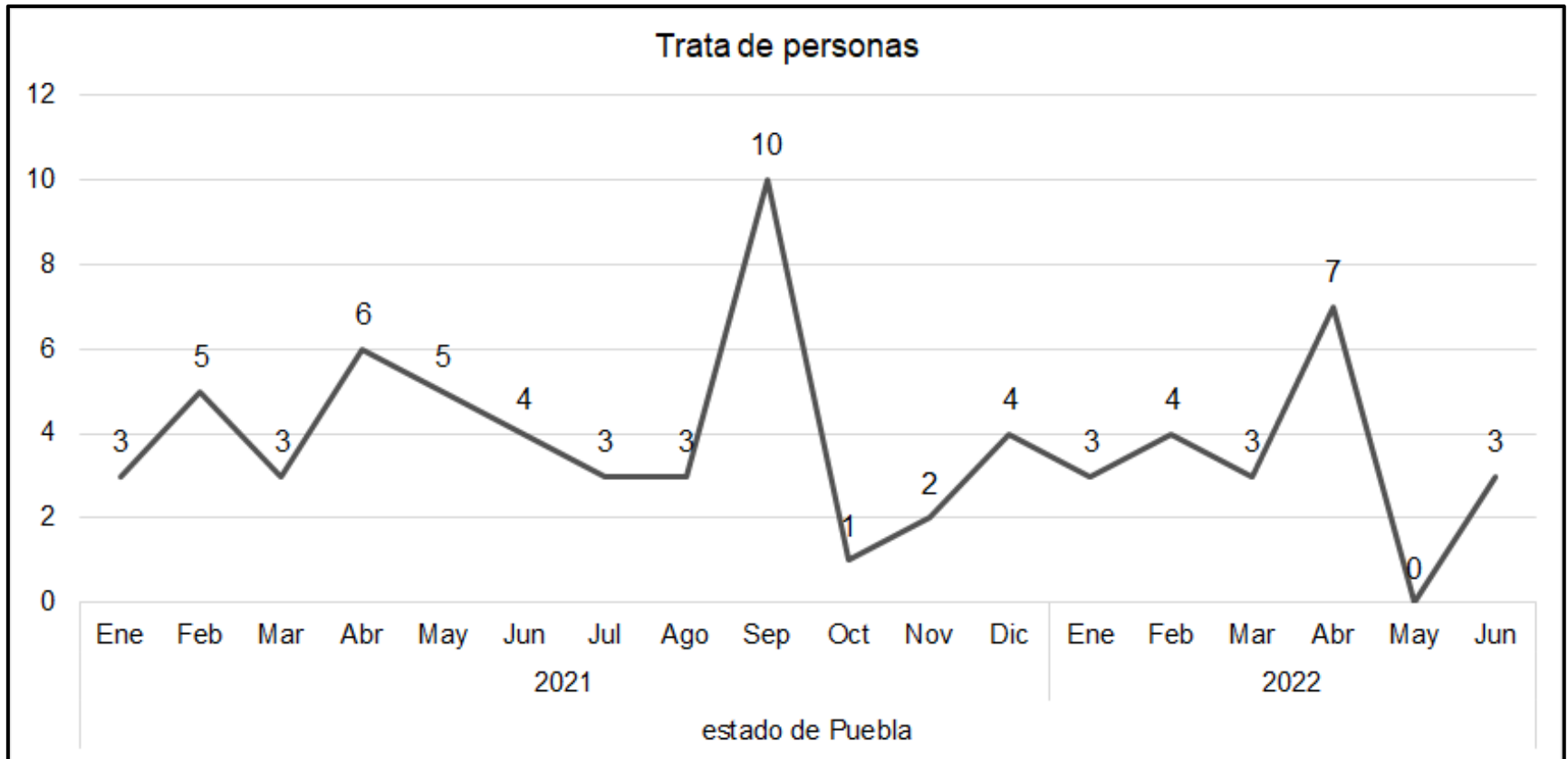

Fuente: IGAVIM con datos del SESNSP actualizados al 20 de julio del 2022

El mayor número de carpetas de investigación se registraron en el mes de septiembre del 20201 con 10 mientras que en el primer semestre del 2022 fue abril. La tendencia es constante negativa

Trata de personas			
Municipio	Primer sem 2021	Primer sem 2022	% Variación
Acajete	0	1	#¡DIV/0!
Acatlán	0	0	#¡DIV/0!
Acatzingo	0	0	#¡DIV/0!
Ajalpan	0	0	#¡DIV/0!
Amozoc	0	0	#¡DIV/0!
Atempan	0	0	#¡DIV/0!
Atlixco	0	0	#¡DIV/0!
Calpan	0	0	#¡DIV/0!
Chalchicomula de Sesma	0	0	#¡DIV/0!
Chiautla	0	0	#¡DIV/0!
Chietla	0	0	#¡DIV/0!
Chignahuapan	0	0	#¡DIV/0!
Coronango	0	0	#¡DIV/0!
Cuatlancingo	2	0	-100.00%
Cuetzalan del Progreso	0	0	#¡DIV/0!
Huauchinango	0	0	#¡DIV/0!
Huejotzingo	0	0	#¡DIV/0!
Hueytamalco	0	0	#¡DIV/0!
Izúcar de Matamoros	1	1	0.00%
Juan C. Bonilla	0	0	#¡DIV/0!
Libres	0	0	#¡DIV/0!
Los Reyes de Juárez	0	0	#¡DIV/0!
Ocoyucan	0	0	#¡DIV/0!
Oriental	0	0	#¡DIV/0!
Palmar de Bravo	0	0	#¡DIV/0!

Fuente: IGAVIM con datos del SESNSP actualizados al 20 julio 2022

Trata de personas			
Municipio	Primer sem 2021	Primer sem 2022	% Variación
Puebla	14	15	7.14%
San Andrés Cholula	1	0	-100.00%
San Gabriel Chilac	0	0	#¡DIV/0!
San Martín Texmelucan	2	0	-100.00%
San Pedro Cholula	0	0	#¡DIV/0!
San Salvador el Seco	0	0	#¡DIV/0!
Santiago Miahuatlán	0	1	#¡DIV/0!
Tecali de Herrera	0	0	#¡DIV/0!
Tecamachalco	0	0	#¡DIV/0!
Tehuacán	2	1	-50.00%
Tepanco de López	0	0	#¡DIV/0!
Tepatlxco de Hidalgo	0	0	#¡DIV/0!
Tepeaca	0	1	#¡DIV/0!
Tepexi de Rodríguez	1	0	-100.00%
Tepeyahualco	1	0	-100.00%
Teziutlán	0	0	#¡DIV/0!
Tlacotepec de Benito Juárez	0	0	#¡DIV/0!
Tlaltenango	0	0	#¡DIV/0!
Tlaola	0	0	#¡DIV/0!
Tlapanalá	0	0	#¡DIV/0!
Tlatlauquitepec	0	0	#¡DIV/0!
Zacapoaxtla	0	0	#¡DIV/0!
Zacatlán	0	0	#¡DIV/0!
Zaragoza	0	0	#¡DIV/0!
Zoquiltán	0	0	#¡DIV/0!

Fuente: IGAVIM con datos del SESNSP actualizados al 20 julio 2022

El estado de Puebla ocupó a nivel nacional la posición 6 con una disminución del 23.08%, mientras que a nivel local tan solo 4 municipios incrementaron sus registros, 1 tuvo un registro similar, 6 tuvieron una disminución y 39 no presentaron alguna carpeta de investigación en ambos periodos. De enero a junio del 2022 hubo registros de este delito en 6 municipios de los 50 con AVGM, esto representó el 100.0% del total registrado a nivel estatal.

CONCLUSIONES

UNO. Al comparar en números absolutos el delito de violación durante el período de enero a junio del 2022 con el mismo período del 2021, la entidad poblana tuvo un incremento del 15.88% en el delito de abuso sexual, por otro lado, hubo una disminución del 8.81% en el delito de violación, 1.72% por violencia familiar, 50.0% en feminicidio y 23.08% en trata de personas.

DOS. De los 5 delitos analizados, 3 de ellos mantienen sus carpetas de investigación iniciadas con un promedio mayor al 80.0% a nivel municipal con respecto del total de las carpetas de investigación iniciadas en la entidad

TRES. Los delitos de violencia familiar y abuso sexual mantienen una tendencia al alza en la entidad poblana, mientras que los otros tres delitos su tendencia continua con una constante negativa.

CUATRO. Es urgente justificar el impacto acumulativo negativo que se generó en 5 municipios de la entidad poblana por el delito de feminicidio los cuáles no se encuentran dentro de la AVGM
-Chichiquila, Esperanza, Francisco Z. Mena, Nopalucan y Venustiano Carranza-

CINCO. Aunque el delito de trata de personas reflejó una disminución en el registro de las carpetas de investigación, el 100% se identificaron en municipios declarados con AVGM

CONCLUSIONES

SEIS. En el delito de violación los municipios con impacto negativo en números absolutos fueron: Tepeaca, Zacapoaxtla, Atlixco, Huauchinango, Huejotzingo, Puebla, San Andrés Cholula, San Pedro Cholula, San Salvador el Seco, Santiago Miahuatlán, Tehuacán y Zacatlán

SIETE. Los municipios que siguen presentando un impacto negativo en números absolutos por el delito de abuso sexual son: Amozoc, Atlixco, Cuautlancingo, Puebla, San Martín Texmelucan, San Pedro Cholula, Santiago Miahuatlán , Tehuacán, Teziutlán, Zacapoaxtla y Zacatlán

OCHO. En el delito de violencia familiar, 38 municipios continúan presentando un impacto negativo en números absolutos, incluso en algunos de ellos que presentaron una disminución en sus registros.

NUEVE. En los 10 municipios donde se registró el delito de feminicidio el impacto negativo se identificó, mientras que en el delito de trata de personas fue en 6 municipios, destacando el municipio de Puebla.

DIEZ. Es necesario desglosar y justificar los indicadores de seguimiento referentes a la atención de mujeres en situación de violencia, ya que la incidencia negativa aún es constante



www.igavim.org igavim.oc@gmail.com

 IGAVIM Observatorio Ciudadano

 @IGAVIM



Observatorio Ciudadano Certificado

