



Análisis de 4 delitos en los municipios con AVGM del estado de Puebla

Primer semestre 2021

Agosto 2021



Observatorio Ciudadano Certificado





La alerta de violencia de género contra las mujeres (AVGM) es un mecanismo de protección de los derechos humanos de las mujeres único en el mundo, establecido en la Ley General de Acceso de las Mujeres a una Vida Libre de Violencia y su trámite para emitirla o concederla lo describe el Reglamento de dicha Ley.

Consiste en un conjunto de acciones gubernamentales de emergencia para enfrentar y erradicar la violencia feminicida y/o la existencia de un agravio comparado que impida el ejercicio pleno de los derechos humanos de las mujeres, en un territorio determinado (municipio o entidad federativa); la violencia contra las mujeres la pueden ejercer los individuos o la propia comunidad. (Artículo 22 de la Ley).

El objetivo fundamental de la alerta de violencia de género contra las mujeres es garantizar la seguridad de mujeres y niñas, el cese de la violencia en su contra y/o eliminar las desigualdades producidas por una legislación o política pública que agravia sus derechos humanos. (Artículo 23 de la Ley).

Actualmente son 50 municipios los que se encuentran dentro del decreto de la Alerta de Violencia de Género contra la Mujer (AVGM) en el estado de Puebla, en este sentido, se realizó un desglose de los registros de carpetas de investigación de los delitos de violación, abuso sexual, violencia familiar y feminicidio los cuales generan impactos acumulativos negativos y que tienen limitación en cuanto a la jerarquización de riesgos.

El período comparado fue del primer semestre del 2020 con el primero del 2021 en el contexto nacional, estatal y municipal

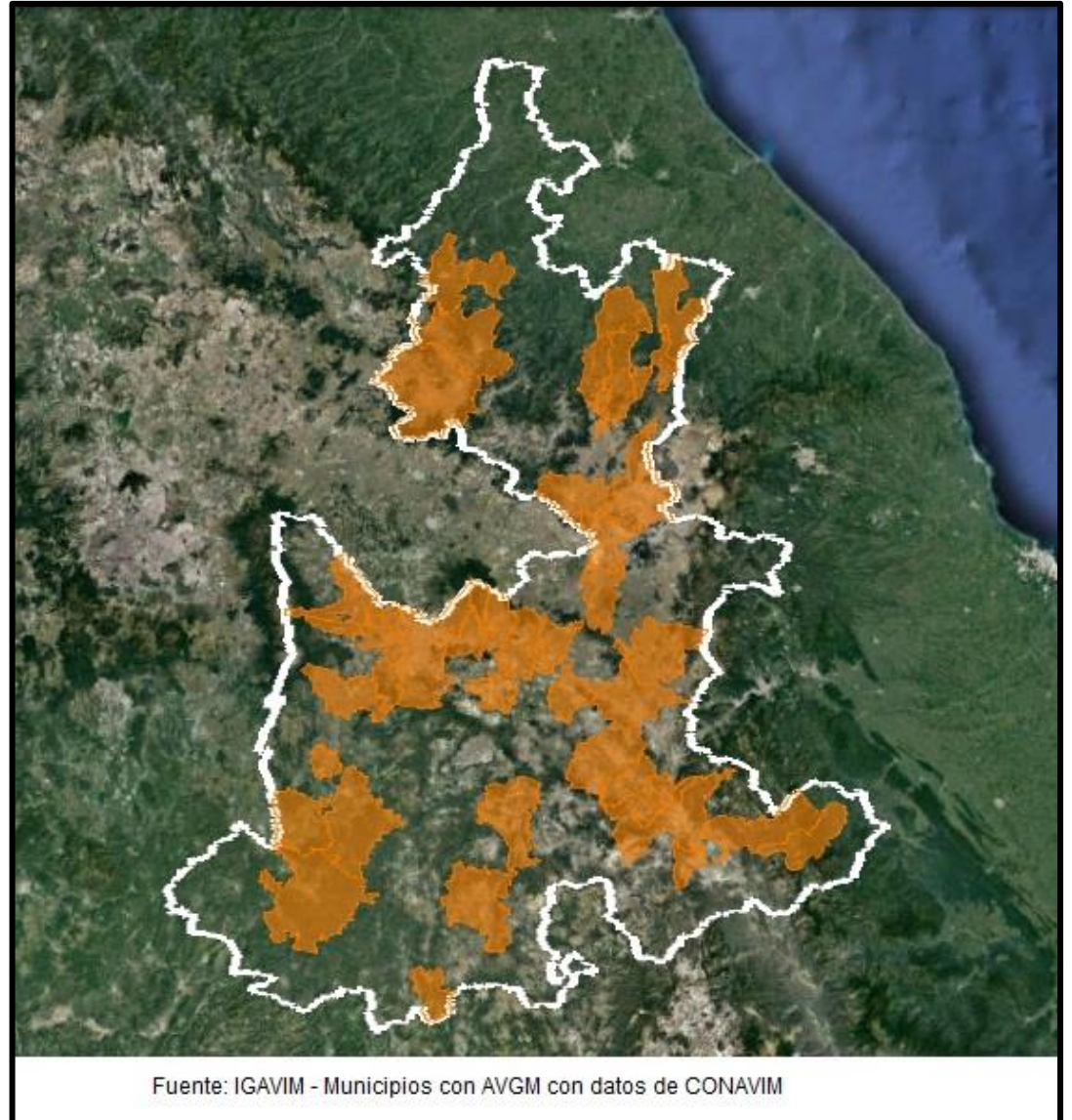

Ranking nacional, de acuerdo al número de carpetas de investigación iniciadas

Violación				
Núm	Entidad	Primer sem 2020	Primer sem 2021	% variación
1	México	860	1,316	53.02%
2	Ciudad de México	736	1,111	50.95%
3	Nuevo León	558	663	18.82%
4	Chihuahua	497	662	33.20%
5	Puebla	377	477	26.53%
6	Baja California	425	446	4.94%
7	Guanajuato	258	436	68.99%
8	Quintana Roo	277	401	44.77%
9	Hidalgo	372	381	2.42%
10	Oaxaca	327	375	14.68%
11	San Luis Potosí	327	333	1.83%
12	Querétaro	293	309	5.46%
13	Michoacán de Ocampo	218	277	27.06%
14	Coahuila de Zaragoza	127	271	113.39%
15	Tamaulipas	202	265	31.19%
16	Veracruz de Ignacio de la Llave	195	259	32.82%
17	Chiapas	245	257	4.90%
18	Jalisco	180	254	41.11%
19	Morelos	192	245	27.60%
20	Durango	105	192	82.86%
21	Guerrero	159	191	20.13%
22	Aguascalientes	146	186	27.40%
23	Sonora	122	185	51.64%
24	Zacatecas	122	162	32.79%
25	Tabasco	115	156	35.65%
26	Sinaloa	103	151	46.60%
27	Campeche	92	133	44.57%
28	Baja California Sur	105	129	22.86%
29	Colima	60	100	66.67%
30	Nayarit	59	96	62.71%
31	Yucatán	16	26	62.50%
32	Tlaxcala	17	13	-23.53%
Total		7,887	10,458	32.60%

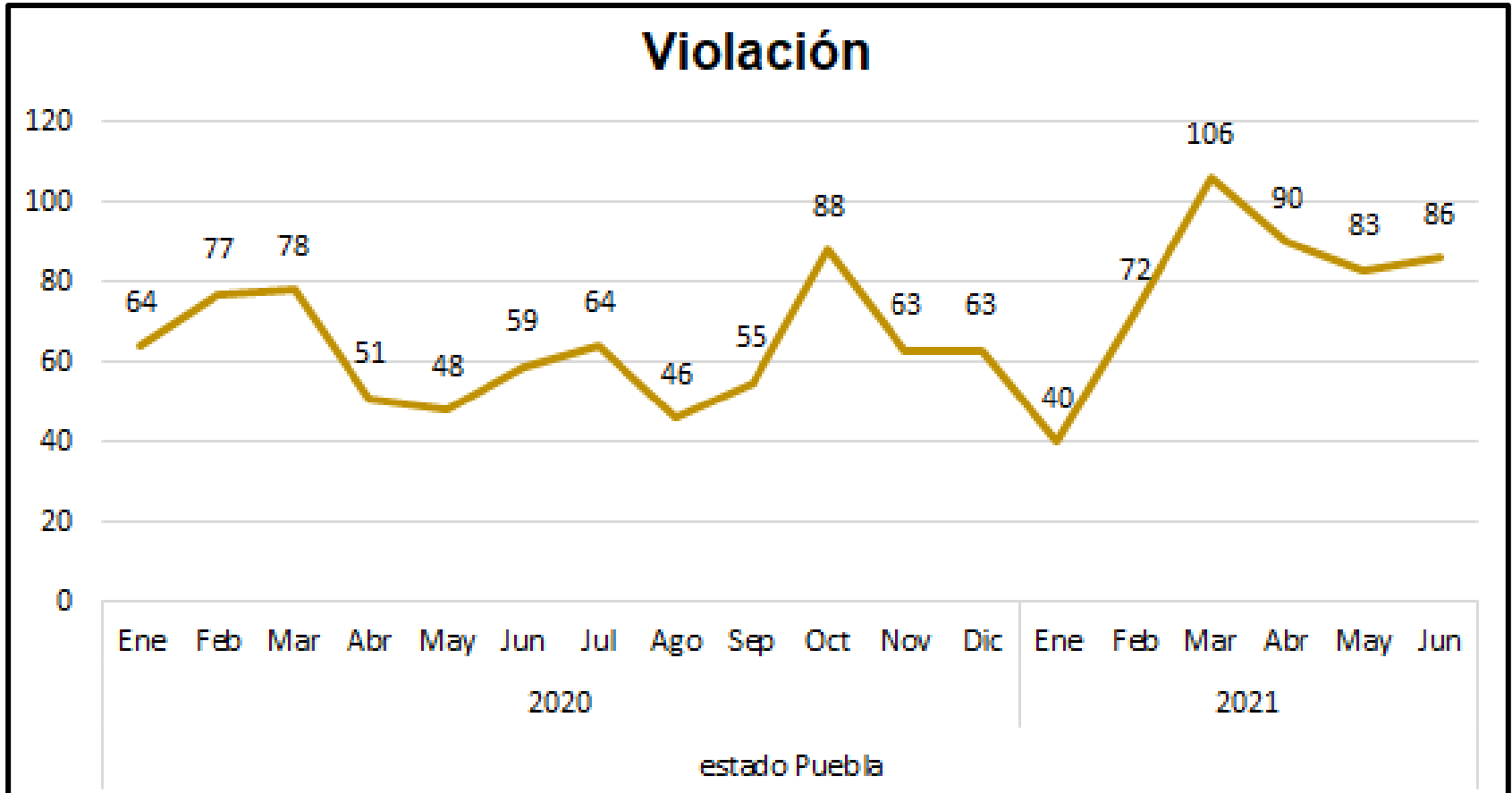

Fuente: IGAVIM con datos del SESNSP actualizados al 21 de julio del 2021

El mayor número de carpetas de investigación del histórico se registraron en el mes de marzo del año en curso con 106, mientras que el menor registro se documentó en enero del presente con 40 denuncias. La tendencia es al alza

Violación			
Municipio	Primer sem 2020	Primer sem 2021	% Variación
Acajete	1	4	300.00%
Acatlán	2	0	-100.00%
Acatzingo	0	6	#DIV/0!
Ajalpan	1	2	100.00%
Amozoc	4	12	200.00%
Atempan	1	2	100.00%
Atlixco	6	16	166.67%
Calpan	0	0	#DIV/0!
Chalchicomula de Sesma	1	1	0.00%
Chiautla	4	4	0.00%
Chietla	1	1	0.00%
Chignahuapan	4	4	0.00%
Coronango	2	9	350.00%
Cuautlancingo	6	10	66.67%
Cuetzalan del Progreso	4	4	0.00%
Huauchinango	6	6	0.00%
Huejotzingo	5	13	160.00%
Hueytamalco	0	2	#DIV/0!
Izúcar de Matamoros	7	6	-14.29%
Juan C. Bonilla	2	2	0.00%
Libres	1	6	500.00%
Los Reyes de Juárez	1	2	100.00%
Ocoyucan	0	3	#DIV/0!
Oriental	1	2	100.00%
Palmar de Bravo	0	1	#DIV/0!

Fuente: IGAVIM con datos del SESNSP actualizados al 21 julio 2021

Violación			
Municipio	Primer sem 2020	Primer sem 2021	% Variación
Puebla	138	149	7.97%
San Andrés Cholula	13	12	-7.69%
San Gabriel Chilac	2	0	-100.00%
San Martín Texmelucan	9	7	-22.22%
San Pedro Cholula	12	12	0.00%
San Salvador el Seco	0	0	#DIV/0!
Santiago Miahuatlán	3	0	-100.00%
Tecali de Herrera	1	4	300.00%
Tecamachalco	1	3	200.00%
Tehuacán	25	36	44.00%
Tepanco de López	2	4	100.00%
Tepatlxco de Hidalgo	1	0	-100.00%
Tepeaca	1	1	0.00%
Tepexi de Rodríguez	1	0	-100.00%
Tepeyahualco	1	4	300.00%
Teziutlán	13	11	-15.38%
Tlacotepec de Benito Juárez	3	3	0.00%
Tlaltenango	0	0	#DIV/0!
Tlaola	3	1	-66.67%
Tlapanalá	1	1	0.00%
Tlatlauquitepec	3	5	66.67%
Zacapoaxtla	1	2	100.00%
Zacatlán	9	11	22.22%
Zaragoza	1	1	0.00%
Zoquitlán	0	0	#DIV/0!

Fuente: IGAVIM con datos del SESNSP actualizados al 21 julio 2021

El estado de Puebla ocupó a nivel nacional la posición 5 con un incremento del 26.53% mientras que a nivel local, 24 municipios incrementaron sus registros, 12 reportaron registros similares, 10 tuvieron una disminución y 4 no presentaron alguna carpeta de investigación en ambos periodos. De enero a junio del 2021 hubo registros de este delito en 41 municipios de los 50 con AVGM, esto representó el 80.71% del total registrado a nivel estatal.

Ranking nacional, de acuerdo al número de carpetas de investigación iniciadas

Abuso Sexual				
Núm	Entidad	Primer sem 2020	Primer sem 2021	% variación
1	México	1,325	2,088	57.58%
2	Ciudad de México	1,603	1,939	20.96%
3	Jalisco	1,117	1,204	7.79%
4	Nuevo León	601	850	41.43%
5	Chihuahua	658	822	24.92%
6	Guanajuato	592	648	9.46%
7	Baja California	654	642	-1.83%
8	Quintana Roo	263	441	67.68%
9	Sonora	242	422	74.38%
10	Veracruz de Ignacio de la Llave	322	419	30.12%
11	Puebla	376	403	7.18%
12	Coahuila de Zaragoza	286	399	39.51%
13	Hidalgo	315	363	15.24%
14	Tamaulipas	266	338	27.07%
15	San Luis Potosí	251	324	29.08%
16	Querétaro	257	323	25.68%
17	Oaxaca	296	301	1.69%
18	Michoacán de Ocampo	254	291	14.57%
19	Morelos	201	282	40.30%
20	Durango	188	269	43.09%
21	Sinaloa	164	205	25.00%
22	Colima	169	176	4.14%
23	Guerrero	136	171	25.74%
24	Baja California Sur	135	142	5.19%
25	Zacatecas	97	126	29.90%
26	Tabasco	80	120	50.00%
27	Chiapas	79	101	27.85%
28	Yucatán	35	39	11.43%
29	Campeche	24	24	0.00%
30	Tlaxcala	16	22	37.50%
31	Aguascalientes	0	0	0.00%
32	Nayarit	0	0	0.00%
Total		11,002	13,894	26.29%

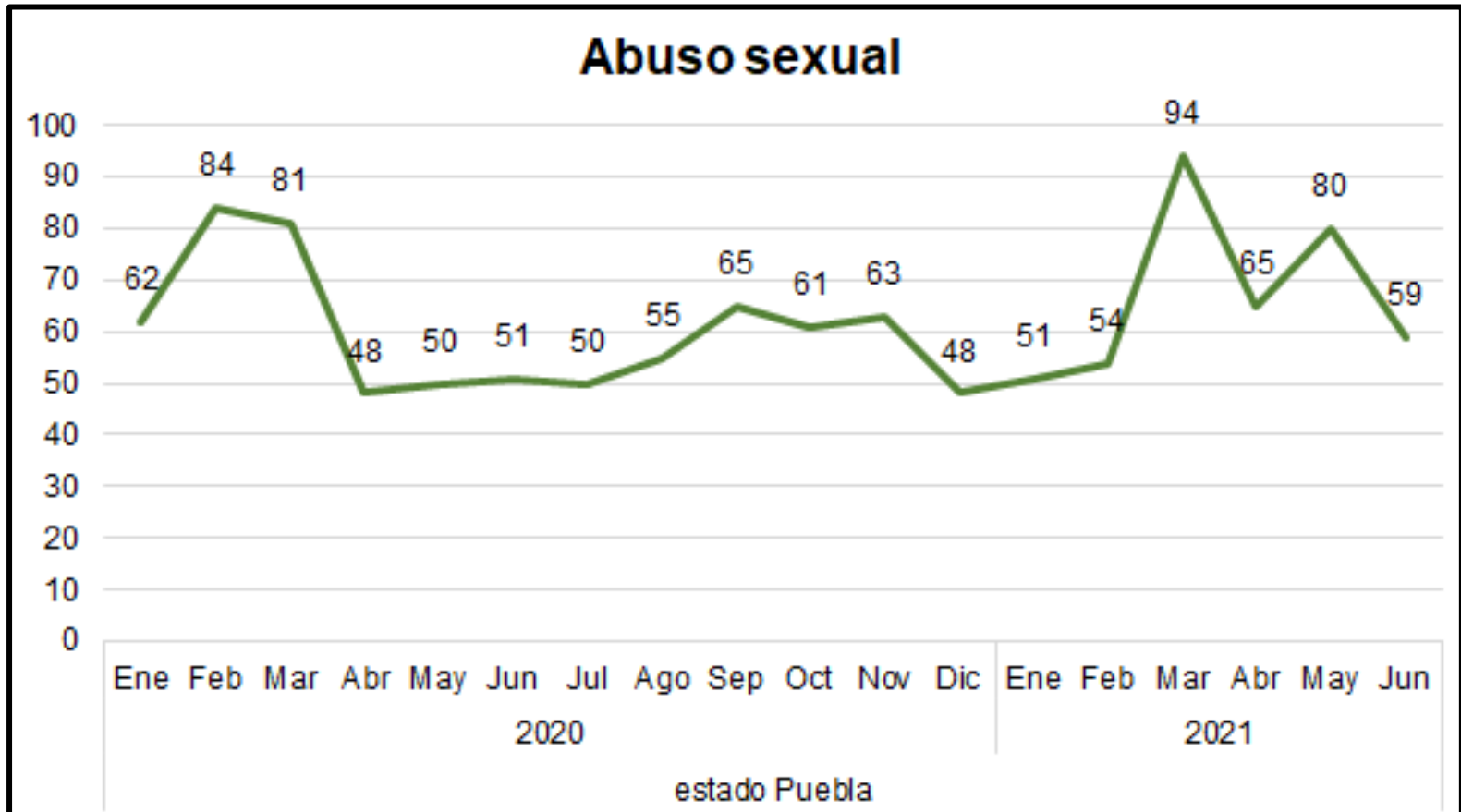

Fuente: IGAVIM con datos del SESNSP actualizados al 21 de julio del 2021

El mayor número de carpetas de investigación se registraron en el mes de marzo del 2021 con 94, aunque se originó una disminución en el mes de junio de este año. La tendencia se mantiene al alza.

Abuso sexual			
Municipio	Primer sem 2020	Primer sem 2021	% Variación
Acajete	3	1	-66.67%
Acatlán	2	2	0.00%
Acatzingo	1	1	0.00%
Ajalpan	4	2	-50.00%
Amozoc	6	10	66.67%
Atempan	1	4	300.00%
Atlixco	8	6	-25.00%
Calpan	0	1	#¡DIV/0!
Chalchicomula de Sesma	0	0	#¡DIV/0!
Chiautla	1	2	100.00%
Chietla	3	1	-66.67%
Chignahuapan	3	1	-66.67%
Coronango	5	3	-40.00%
Cuautlancingo	8	9	12.50%
Cuetzalan del Progreso	6	3	-50.00%
Huauchinango	7	4	-42.86%
Huejotzingo	2	5	150.00%
Hueytamalco	1	1	0.00%
Izúcar de Matamoros	9	6	-33.33%
Juan C. Bonilla	0	0	#¡DIV/0!
Libres	2	3	50.00%
Los Reyes de Juárez	0	0	#¡DIV/0!
Ocoyucan	1	3	200.00%
Oriental	0	0	#¡DIV/0!
Palmar de Bravo	1	1	0.00%

Fuente: IGAVIM con datos del SESNSP actualizados al 21 julio 2021

Abuso sexual			
Municipio	Primer sem 2020	Primer sem 2021	% Variación
Puebla	163	188	15.34%
San Andrés Cholula	13	9	-30.77%
San Gabriel Chilac	2	0	-100.00%
San Martín Texmelucan	4	8	100.00%
San Pedro Cholula	8	13	62.50%
San Salvador el Seco	0	3	#¡DIV/0!
Santiago Miahuatlán	2	1	-50.00%
Tecali de Herrera	1	1	0.00%
Tecamachalco	4	2	-50.00%
Tehuacán	20	19	-5.00%
Tepanco de López	1	1	0.00%
Tepatlxco de Hidalgo	1	0	-100.00%
Tepeaca	5	7	40.00%
Tepexi de Rodríguez	0	1	#¡DIV/0!
Tepeyahualco	0	0	#¡DIV/0!
Teziutlán	7	8	14.29%
Tlacotepec de Benito Juárez	5	2	-60.00%
Tlaltenango	0	1	#¡DIV/0!
Tlaola	1	1	0.00%
Tlapanalá	1	0	-100.00%
Tlatlauquitepec	3	1	-66.67%
Zacapoaxtla	1	2	100.00%
Zacatlán	3	1	-66.67%
Zaragoza	1	2	100.00%
Zoquitlán	3	1	-66.67%

Fuente: IGAVIM con datos del SESNSP actualizados al 21 julio 2021

El estado de Puebla ocupó a nivel nacional la posición 11 con un incremento del 7.18%, mientras que a nivel local, 18 municipios incrementaron sus registros, 7 reportaron registros similares, 20 tuvieron una disminución y 5 no presentaron alguna carpeta de investigación en ambos periodos. De enero a junio del 2021 hubo registros de este delito en 42 municipios de los 50 con AVGM, esto representó el 84.61% del total registrado a nivel estatal.

Ranking nacional, de acuerdo al número de carpetas de investigación iniciadas

Violencia familiar				
Núm	Entidad	Primer sem 2020	Primer sem 2021	% variación
1	Ciudad de México	12,664	17,524	38.38%
2	México	7,334	11,427	55.81%
3	Nuevo León	8,360	10,191	21.90%
4	Jalisco	6,095	6,618	8.58%
5	Chihuahua	5,479	6,297	14.93%
6	Coahuila de Zaragoza	4,463	6,031	35.13%
7	Veracruz de Ignacio de la Llave	4,898	6,011	22.72%
8	Baja California	4,744	5,895	24.26%
9	Guanajuato	4,953	5,718	15.45%
10	San Luis Potosí	3,851	4,735	22.96%
11	Puebla	4,736	4,426	-6.55%
12	Sonora	2,289	4,185	82.83%
13	Tabasco	2,772	4,144	49.49%
14	Tamaulipas	3,180	3,774	18.68%
15	Oaxaca	3,052	3,512	15.07%
16	Quintana Roo	2,207	3,106	40.73%
17	Sinaloa	2,212	3,071	38.83%
18	Durango	2,751	2,984	8.47%
19	Hidalgo	2,978	2,843	-4.53%
20	Morelos	2,419	2,517	4.05%
21	Colima	2,095	2,157	2.96%
22	Chiapas	2,368	2,123	-10.35%
23	Zacatecas	1,640	1,906	16.22%
24	Querétaro	1,797	1,894	5.40%
25	Guerrero	1,391	1,804	29.69%
26	Baja California Sur	1,181	1,269	7.45%
27	Aguascalientes	1,072	1,184	10.45%
28	Michoacán de Ocampo	599	606	1.17%
29	Yucatán	320	527	64.69%
30	Nayarit	404	507	25.50%
31	Tlaxcala	7	19	171.43%
32	Campeche	20	15	-25.00%
Total		104,331	129,020	23.66%

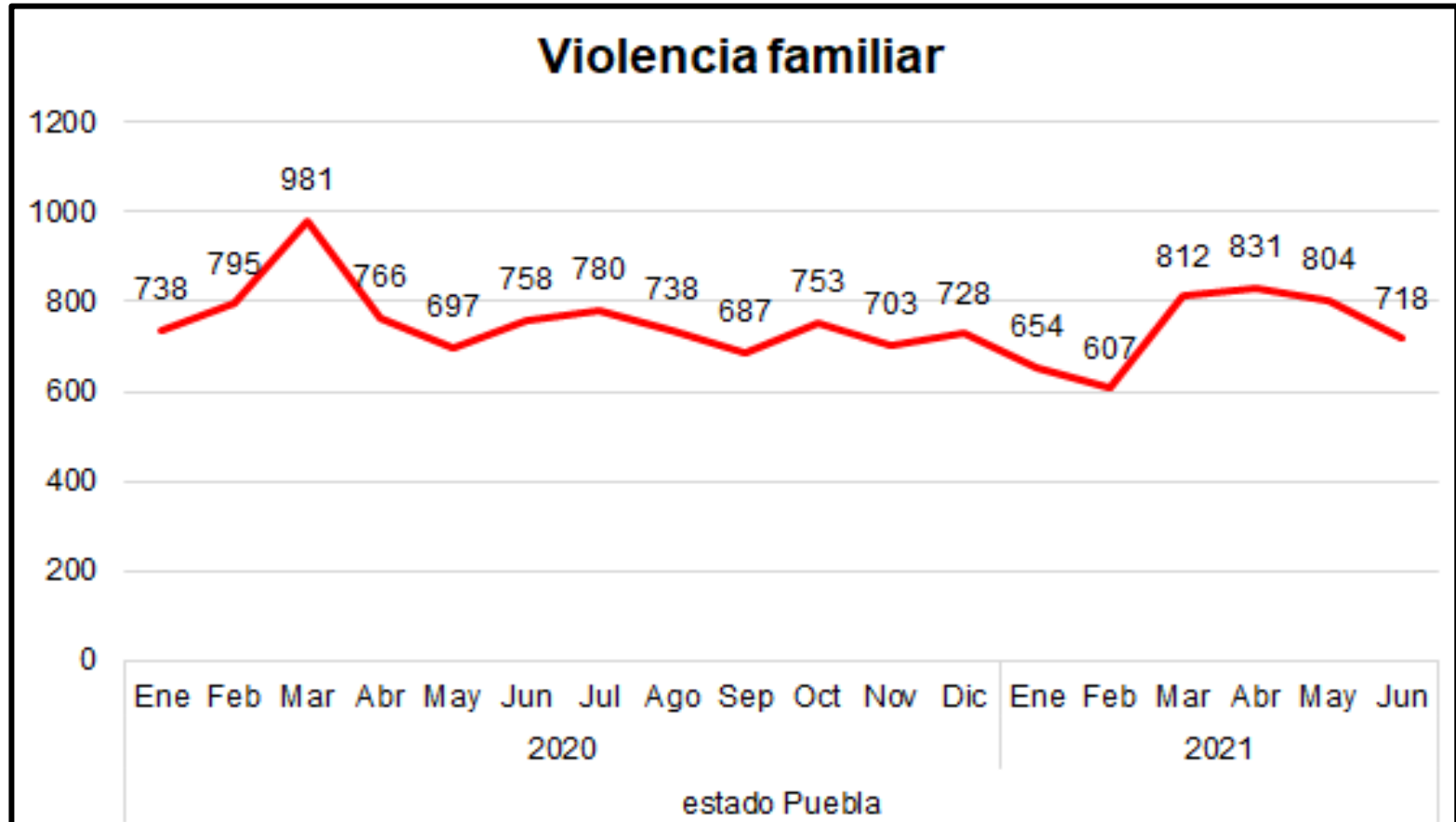

Fuente: IGAVIM con datos del SESNSP actualizados al 21 de julio del 2021

El mayor número de carpetas de investigación se registraron en el mes de marzo del 2020 con 981 mientras que en el 2021 se tuvo el mayor registro en el mes de abril con 831. La tendencia se mantiene constante negativa

Violencia Familiar			
Municipio	Primer sem 2020	Primer sem 2021	% Variación
Acajete	24	23	-4.17%
Acatlán	20	18	-10.00%
Acatzingo	17	7	-58.82%
Ajalpan	21	41	95.24%
Amozoc	151	127	-15.89%
Atempan	17	20	17.65%
Atlixco	91	154	69.23%
Calpan	15	26	73.33%
Chalchicomula de Sesma	24	17	-29.17%
Chiautla	18	7	-61.11%
Chietla	52	34	-34.62%
Chignahuapan	77	29	-62.34%
Coronango	78	45	-42.31%
Cuatlancingo	126	112	-11.11%
Cuetzalan del Progreso	33	44	33.33%
Huauhinango	107	123	14.95%
Huejotzingo	60	67	11.67%
Hueytamalco	16	13	-18.75%
Izúcar de Matamoros	103	80	-22.33%
Juan C. Bonilla	39	24	-38.46%
Libres	23	36	56.52%
Los Reyes de Juárez	29	17	-41.38%
Ocoyucan	25	36	44.00%
Oriental	15	13	-13.33%
Palmar de Bravo	16	27	68.75%

Fuente: IGAVIM con datos del SESNSP actualizados al 21 julio 2021

Violencia Familiar			
Municipio	Primer sem 2020	Primer sem 2021	% Variación
Puebla	1,577	1,220	-22.64%
San Andrés Cholula	167	125	-25.15%
San Gabriel Chilac	12	14	16.67%
San Martín Texmelucan	116	175	50.86%
San Pedro Cholula	150	156	4.00%
San Salvador el Seco	33	26	-21.21%
Santiago Miahuatlán	26	18	-30.77%
Tecali de Herrera	11	17	54.55%
Tecamachalco	48	31	-35.42%
Tehuacán	334	330	-1.20%
Tepanco de López	18	20	11.11%
Tepatlatxco de Hidalgo	14	6	-57.14%
Tepeaca	53	54	1.89%
Tepexi de Rodríguez	16	21	31.25%
Tepeyahualco	7	14	100.00%
Teziutlán	96	102	6.25%
Tlacotepec de Benito Juárez	39	26	-33.33%
Tlaltenango	8	14	75.00%
Tlaola	13	22	69.23%
Tlapanalá	9	3	-66.67%
Tlatlauquitepec	25	45	80.00%
Zacapoaxtla	28	13	-53.57%
Zacatlán	65	68	4.62%
Zaragoza	23	15	-34.78%
Zoquiltán	0	6	#¡DIV/0!

Fuente: IGAVIM con datos del SESNSP actualizados al 21 julio 2021

El estado de Puebla ocupó a nivel nacional la posición 11 con una disminución del 6.557%, mientras que a nivel local, 24 municipios incrementaron sus registros y 26 tuvieron una disminución en las carpetas de investigación al comparar ambos períodos. El total de las carpetas iniciadas de enero a junio del 2021 en los 50 municipios representó el 83.16% del total registrado a nivel estatal.

Ranking nacional, de acuerdo al número de carpetas de investigación iniciadas

Feminicidio				
Núm	Entidad	Primer sem 2020	Primer sem 2021	% variación
1	México	63	66	4.76%
2	Jalisco	28	43	53.57%
3	Veracruz de Ignacio de la Llave	45	39	-13.33%
4	Ciudad de México	35	31	-11.43%
5	Chiapas	13	28	115.38%
6	Chihuahua	17	22	29.41%
7	Puebla	35	22	-37.14%
8	Sinaloa	13	22	69.23%
9	Sonora	11	22	100.00%
10	Morelos	20	21	5.00%
11	Nuevo León	35	21	-40.00%
12	Oaxaca	18	19	5.56%
13	Guanajuato	9	18	100.00%
14	Quintana Roo	7	14	100.00%
15	San Luis Potosí	15	14	-6.67%
16	Hidalgo	10	11	10.00%
17	Michoacán de Ocampo	8	10	25.00%
18	Coahuila de Zaragoza	13	8	-38.46%
19	Baja California	19	7	-63.16%
20	Guerrero	9	7	-22.22%
21	Durango	7	6	-14.29%
22	Querétaro	1	6	500.00%
23	Tabasco	7	6	-14.29%
24	Zacatecas	5	6	20.00%
25	Aguascalientes	1	5	400.00%
26	Tlaxcala	1	5	400.00%
27	Baja California Sur	2	4	100.00%
28	Campeche	3	4	33.33%
29	Colima	6	3	-50.00%
30	Nayarit	7	2	-71.43%
31	Yucatán	4	2	-50.00%
32	Tamaulipas	6	1	-83.33%
Total		473	495	4.65%

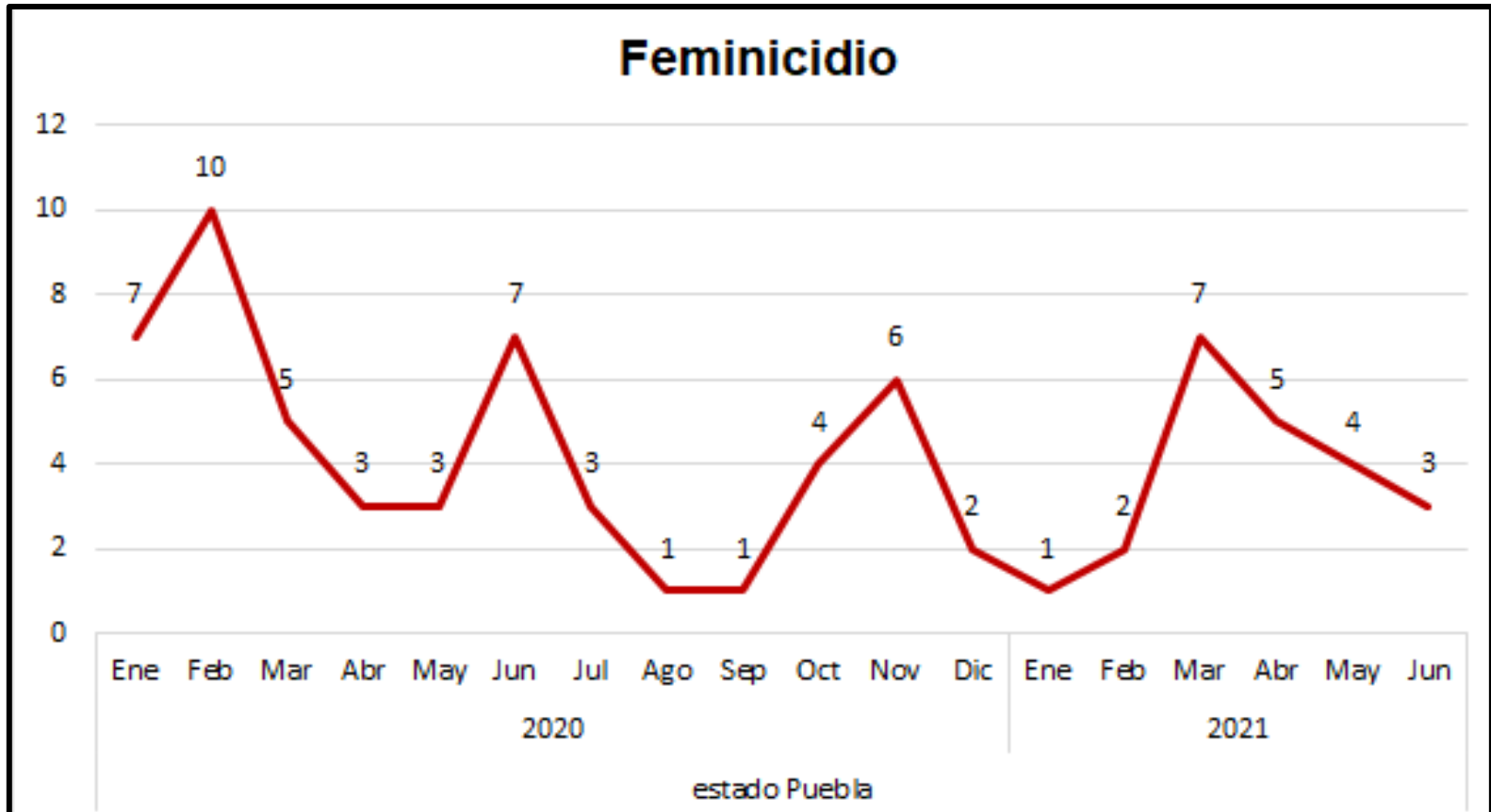

Fuente: IGAVIM con datos del SESNSP actualizados al 21 de julio del 2021

El mayor número de carpetas de investigación se registraron en el mes de febrero del 2020 con 10 mientras que el mes con menores registros en el primer semestre del 2021 fue enero . La tendencia es constante negativa

Feminicidio			
Municipio	Primer sem 2020	Primer sem 2021	% Variación
Acajete	1	1	0.00%
Acatlán	1	0	-100.00%
Acatzingo	0	0	#jDIV/0!
Ajalpan	0	0	#jDIV/0!
Amozoc	0	1	#jDIV/0!
Atempan	1	0	-100.00%
Atlixco	1	2	100.00%
Calpan	0	0	#jDIV/0!
Chalchicomula de Sesma	0	0	#jDIV/0!
Chiautla	0	0	#jDIV/0!
Chietla	3	0	-100.00%
Chignahuapan	0	0	#jDIV/0!
Coronango	2	0	-100.00%
Cuautlancingo	1	0	-100.00%
Cuetzalan del Progreso	0	0	#jDIV/0!
Huauchinango	0	0	#jDIV/0!
Huejotzingo	1	0	-100.00%
Hueytamalco	0	0	#jDIV/0!
Izúcar de Matamoros	0	0	#jDIV/0!
Juan C. Bonilla	0	0	#jDIV/0!
Libres	0	0	#jDIV/0!
Los Reyes de Juárez	0	0	#jDIV/0!
Ocoyucan	0	0	#jDIV/0!
Oriental	0	0	#jDIV/0!
Palmar de Bravo	2	1	-50.00%

Fuente: IGAVIM con datos del SESNSP actualizados al 21 julio 2021

Feminicidio			
Municipio	Primer sem 2019	Primer sem 2020	% Variación
Puebla	4	6	50.00%
San Andrés Cholula	1	0	-100.00%
San Gabriel Chilac	0	0	#jDIV/0!
San Martín Texmelucan	1	0	-100.00%
San Pedro Cholula	0	0	#jDIV/0!
San Salvador El Seco	0	0	#jDIV/0!
Santiago Miahuatlán	0	0	#jDIV/0!
Tecali de Herrera	0	0	#jDIV/0!
Tecamachalco	2	2	0.00%
Tehuacán	1	0	-100.00%
Tepanco de López	0	0	#jDIV/0!
Tepatlatxco de Hidalgo	0	0	#jDIV/0!
Tepeaca	1	1	0.00%
Tepexi de Rodríguez	0	0	#jDIV/0!
Tepeyahualco	0	0	#jDIV/0!
Teziutlán	0	0	#jDIV/0!
Tlacotepec de Benito Juárez	2	0	-100.00%
Tlaltenango	0	0	#jDIV/0!
Tlaola	1	0	-100.00%
Tlapanalá	0	0	#jDIV/0!
Tlatlauquitepec	0	0	#jDIV/0!
Zacapoaxtla	0	0	#jDIV/0!
Zacatlán	1	0	-100.00%
Zaragoza	0	0	#jDIV/0!
Zoquitlán	1	0	-100.00%

Fuente: IGAVIM con datos del SESNSP actualizados al 21 julio 2021

El estado de Puebla ocupó a nivel nacional la posición 7 con una disminución del 37.14%, mientras que a nivel local tan solo 3 municipios incrementaron sus registros, 3 reportaron registros similares, 44 tuvieron una disminución y 30 no presentaron alguna carpeta de investigación en ambos periodos. De enero a junio del 2021 hubo registros de este delito en 7 municipios de los 50 con AVGM, esto representó el 63.63% del total registrado a nivel estatal.



CONCLUSIONES

UNO. Al comparar en números absolutos el delito de violación durante el período de enero a junio del 2021 con el mismo período del 2020, la entidad poblana tuvo un incremento del 26.53% y del 7.18% en el delito de abuso sexual, por otro lado, la violencia familiar tuvo una disminución del 6.55% mientras que el feminicidio fue del 37.14%

DOS. De los 4 delitos analizados, 3 de ellos mantienen sus carpetas de investigación iniciadas con un promedio mayor al 80.0% del total de las carpetas de investigación iniciadas en la entidad

TRES. Los delitos de violación y abuso sexual mantienen una tendencia al alza en la entidad poblana, mientras que el feminicidio y violencia familiar su tendencia continua con una constante negativa.

CUATRO. Es urgente justificar el impacto acumulativo negativo que se generó en 7 municipios de la entidad poblana por el delito de feminicidio los cuáles no se encuentran dentro de la AVGM

-Cuautempan, Chiconcuautla, Francisco Z. Mena, Tepexco, Tlachichuca, Xicoteppec, Zihuateutla-



CONCLUSIONES

CINCO. Es urgente identificar y vincular los riesgos que repercuten sobre estos cuatro delitos con otros delitos de alto impacto desde el escenarios local y su relación con la movilidad y temporalidad que el COVID-19 ocasionó

SEIS. Aunque no se incluyó en este reporte el delito de trata de personas, es urgente identificar y vincular los riesgos de este con los 4 delitos aquí desarrollados, toda vez que su tendencia resultó al alza y con un incremento del 100%

SIETE. Es necesario desglosar y justificar los indicadores de seguimiento referentes a la atención de mujeres en situación de violencia, ya que la incidencia negativa aún es constante



www.igavim.org igavim.oc@gmail.com

 IGAVIM Observatorio Ciudadano

 @IGAVIM

