



Análisis de 5 delitos en los municipios con AVGM del estado de Puebla

Ene – sep 2021

Octubre 2021



Observatorio Ciudadano Certificado





La alerta de violencia de género contra las mujeres (AVGM) es un mecanismo de protección de los derechos humanos de las mujeres único en el mundo, establecido en la Ley General de Acceso de las Mujeres a una Vida Libre de Violencia y su trámite para emitirla o concederla lo describe el Reglamento de dicha Ley.

Consiste en un conjunto de acciones gubernamentales de emergencia para enfrentar y erradicar la violencia feminicida y/o la existencia de un agravio comparado que impida el ejercicio pleno de los derechos humanos de las mujeres, en un territorio determinado (municipio o entidad federativa); la violencia contra las mujeres la pueden ejercer los individuos o la propia comunidad. (Artículo 22 de la Ley).

El objetivo fundamental de la alerta de violencia de género contra las mujeres es garantizar la seguridad de mujeres y niñas, el cese de la violencia en su contra y/o eliminar las desigualdades producidas por una legislación o política pública que agravia sus derechos humanos. (Artículo 23 de la Ley).

Actualmente son 50 municipios los que se encuentran dentro del decreto de la Alerta de Violencia de Género contra la Mujer (AVGM) en el estado de Puebla, en este sentido, se realizó un desglose de los registros de carpetas de investigación de los delitos de violación, abuso sexual, violencia familiar, feminicidio y trata de personas, los cuales generan impactos acumulativos negativos y que tienen limitación en la jerarquización de necesidades y riesgos.

El período comparado fue enero a septiembre del 2020 con el mismo período del 2021 en el contexto nacional, estatal y municipal

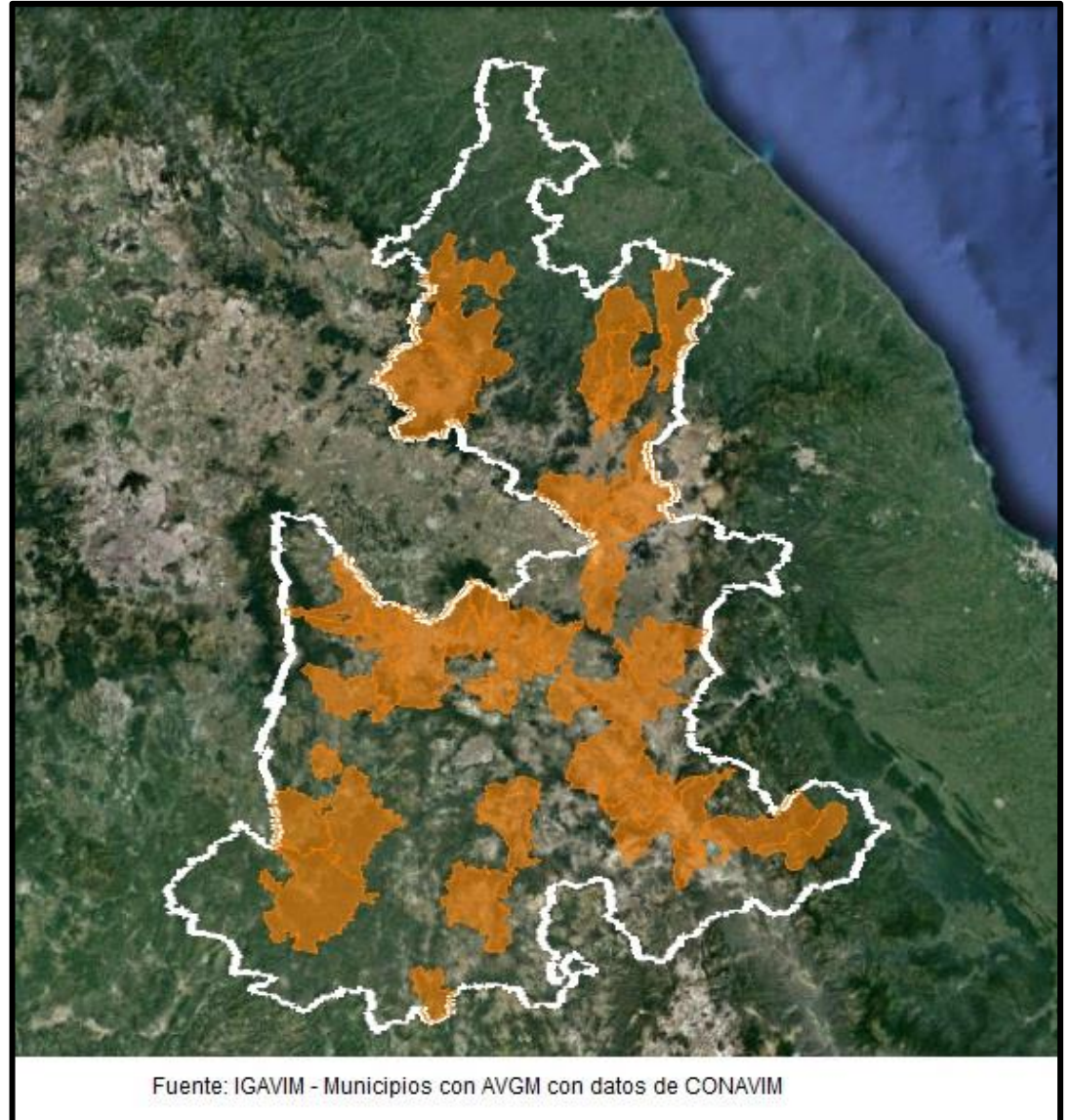

Ranking nacional, de acuerdo al número de carpetas de investigación iniciadas

Entidad	Violación		
	ene - sep 2020	ene - sep 2021	% variación
México	1,377	2,006	45.68%
Ciudad de México	1,119	1,661	48.44%
Chihuahua	835	1,036	24.07%
Nuevo León	852	1,034	21.36%
Baja California	654	711	8.72%
Puebla	542	696	28.41%
Guanajuato	399	650	62.91%
Quintana Roo	447	590	31.99%
Hidalgo	528	557	5.49%
Oaxaca	485	550	13.40%
San Luis Potosí	474	491	3.59%
Querétaro	425	475	11.76%
Michoacán de Ocampo	339	427	25.96%
Coahuila de Zaragoza	203	405	99.51%
Tamaulipas	307	401	30.62%
Veracruz de Ignacio de la Llave	301	386	28.24%
Chiapas	369	384	4.07%
Jalisco	260	381	46.54%
Morelos	321	357	11.21%
Aguascalientes	224	282	25.89%
Guerrero	248	281	13.31%
Durango	193	267	38.34%
Sonora	182	267	46.70%
Tabasco	205	259	26.34%
Sinaloa	170	227	33.53%
Zacatecas	197	226	14.72%
Baja California Sur	171	190	11.11%
Campeche	137	181	32.12%
Colima	105	159	51.43%
Nayarit	113	151	33.63%
Yucatán	28	35	25.00%
Tlaxcala	27	21	-22.22%
Total	12,237	15,744	28.66%

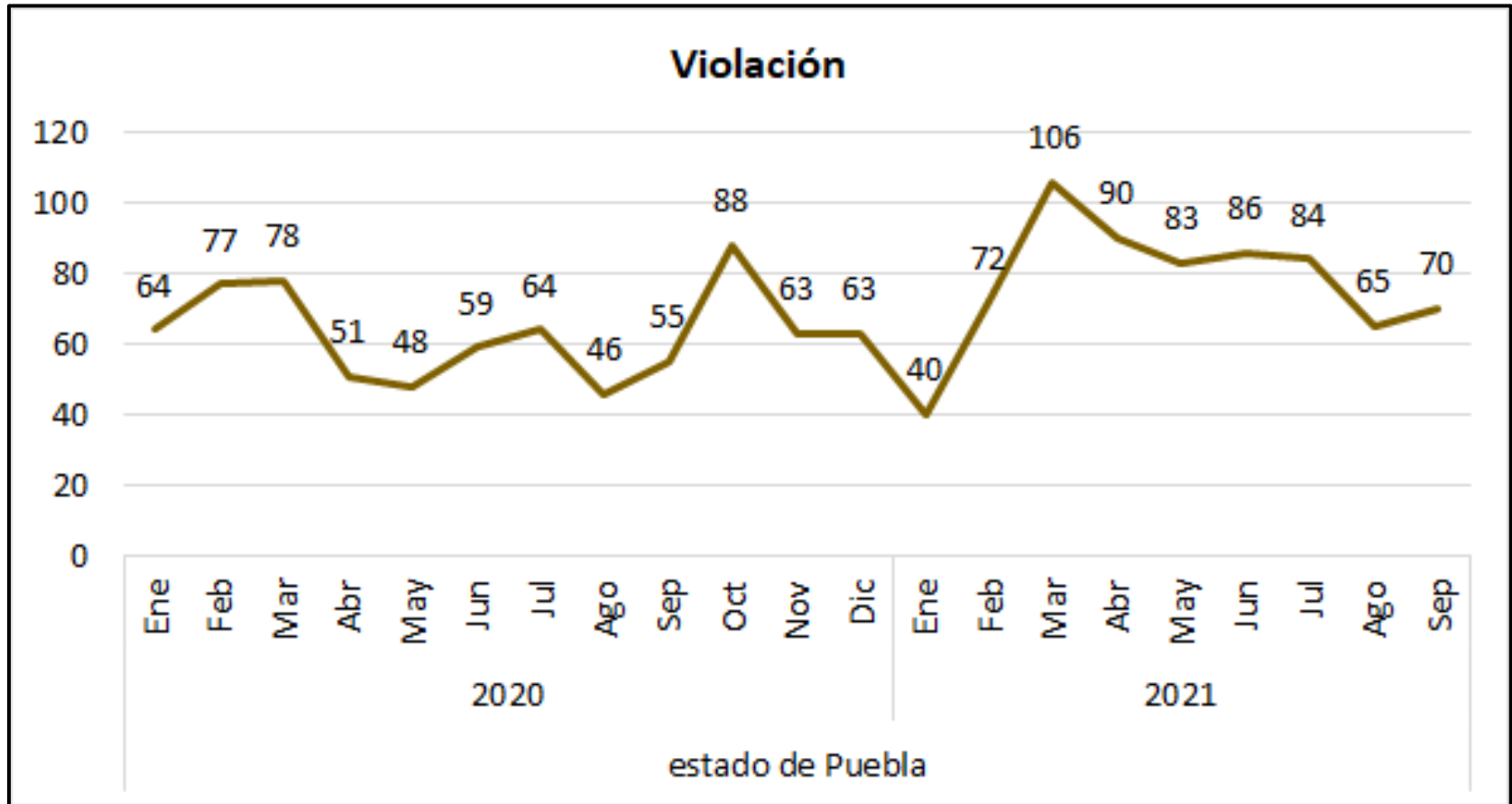

Fuente: IGAVIM con datos del SESNSP actualizados al 20 de octubre del 2021

El mayor número de carpetas de investigación del histórico se registraron en el mes de marzo del año en curso con 106, mientras que el menor registro se documentó en enero del presente con 40 denuncias. La tendencia se mantiene constante negativa

Violación			
Municipio	ene - sep 2020	ene - sep 2021	% Variación
Acajete	2	6	200.00%
Acatlán	2	1	-50.00%
Acatzingo	1	6	500.00%
Ajalpan	3	5	66.67%
Amozoc	9	15	66.67%
Atempan	3	2	-33.33%
Atlixco	13	21	61.54%
Calpan	0	0	#¡DIV/0!
Chalchicomula de Sesma	2	4	100.00%
Chiautla	4	5	25.00%
Chietla	1	5	400.00%
Chignahuapan	4	6	50.00%
Coronango	2	14	600.00%
Cuautlancingo	10	14	40.00%
Cuetzalan del Progreso	4	10	150.00%
Huachinango	7	8	14.29%
Huejotzingo	15	19	26.67%
Hueytamalco	1	2	100.00%
Izúcar de Matamoros	9	7	-22.22%
Juan C. Bonilla	5	3	-40.00%
Libres	1	7	600.00%
Los Reyes de Juárez	2	2	0.00%
Ocoyucan	0	3	#¡DIV/0!
Oriental	1	2	100.00%
Palmar de Bravo	1	1	0.00%

Fuente: IGAVIM con datos del SESNSP actualizados al 20 octubre 2021

Violación			
Municipio	ene - sep 2020	ene - sep 2021	% Variación
Puebla	192	238	23.96%
San Andrés Cholula	18	16	-11.11%
San Gabriel Chilac	3	0	-100.00%
San Martín Texmelucan	12	13	8.33%
San Pedro Cholula	14	14	0.00%
San Salvador el Seco	0	0	#¡DIV/0!
Santiago Miahuatlán	5	0	-100.00%
Tecali de Herrera	2	4	100.00%
Tecamachalco	1	3	200.00%
Tehuacán	33	52	57.58%
Tepanco de López	3	4	33.33%
Tepatlixco de Hidalgo	1	0	-100.00%
Tepeaca	2	2	0.00%
Tepexi de Rodríguez	1	0	-100.00%
Tepeyahualco	2	4	100.00%
Teziutlán	18	15	-16.67%
Tlacotepec de Benito Juárez	3	4	33.33%
Tlaltenango	0	0	#¡DIV/0!
Tlaola	3	1	-66.67%
Tlapanalá	1	1	0.00%
Tlatlauquitepec	4	6	50.00%
Zacapoaxtla	4	5	25.00%
Zacatlán	14	13	-7.14%
Zaragoza	1	2	100.00%
Zoquitlán	0	0	#¡DIV/0!

Fuente: IGAVIM con datos del SESNSP actualizados al 20 octubre 2021

El estado de Puebla ocupó a nivel nacional la posición 6 con un incremento del 28.41% mientras que a nivel local, 29 municipios incrementaron sus registros, 5 reportaron registros similares, 12 tuvieron una disminución y 4 no presentaron alguna carpeta de investigación en ambos períodos. De enero a septiembre del 2021 hubo registros de este delito en 42 municipios de los 50 con AVGM, esto representó el 81.17% del total registrado a nivel estatal.

Ranking nacional, de acuerdo al número de carpetas de investigación iniciadas

Abuso sexual			
Entidad	ene - sep 2020	ene - sep 2021	% variación
México	2,044	3,093	51.32%
Ciudad de México	2,342	2,918	24.59%
Jalisco	1,647	1,813	10.08%
Chihuahua	1,050	1,272	21.14%
Nuevo León	957	1,268	32.50%
Baja California	1,001	1,021	2.00%
Guanajuato	854	972	13.82%
Quintana Roo	423	725	71.39%
Veracruz de Ignacio de la Llave	503	635	26.24%
Coahuila de Zaragoza	425	626	47.29%
Puebla	546	622	13.92%
Sonora	384	578	50.52%
Tamaulipas	392	535	36.48%
Querétaro	407	522	28.26%
Hidalgo	531	509	-4.14%
San Luis Potosí	386	492	27.46%
Michoacán de Ocampo	398	430	8.04%
Morelos	330	424	28.48%
Durango	314	417	32.80%
Oaxaca	397	413	4.03%
Sinaloa	260	308	18.46%
Colima	246	263	6.91%
Guerrero	223	250	12.11%
Baja California Sur	212	221	4.25%
Zacatecas	157	208	32.48%
Tabasco	118	176	49.15%
Chiapas	116	154	32.76%
Yucatán	48	54	12.50%
Campeche	38	35	-7.89%
Tlaxcala	22	28	27.27%
Aguascalientes	0	0	-
Nayarit	0	0	-
Total	16,771	20,982	25.11%

Fuente: IGAVIM con datos del SESNSP actualizados al 20 octubre 2021

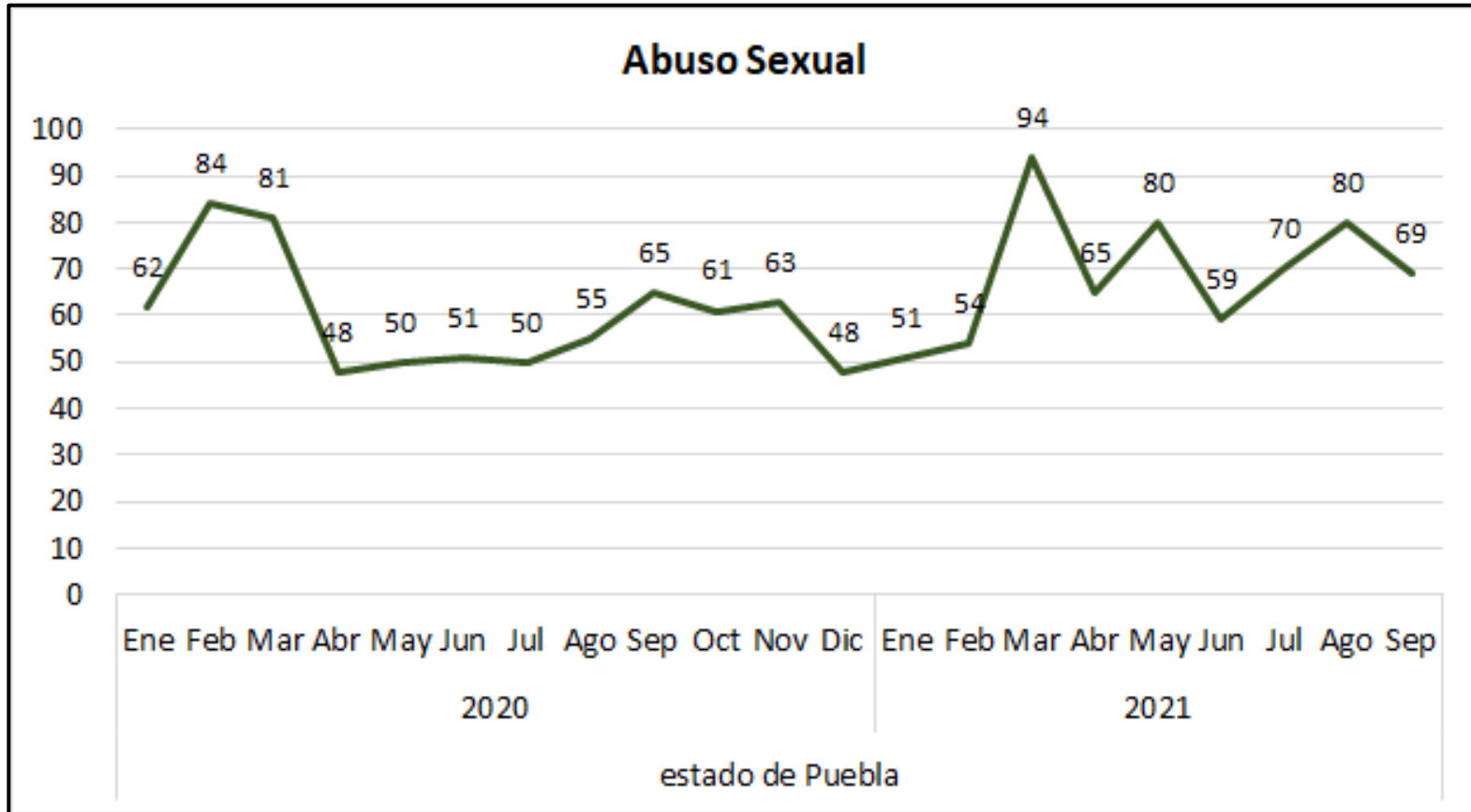

Fuente: IGAVIM con datos del SESNSP actualizados al 20 de octubre del 2021

El mayor número de carpetas de investigación se registraron en el mes de marzo del año en curso con 94, sin embargo, se originó una disminución en el mes de junio de este año. La tendencia se mantiene constante negativa.

Abuso sexual			
Municipio	ene - sep 2020	ene - sep 2021	% Variación
Acajete	6	2	-66.67%
Acatlán	4	3	-25.00%
Acatzingo	2	4	100.00%
Ajalpan	5	2	-60.00%
Amozoc	12	15	25.00%
Atempan	2	4	100.00%
Atlixco	13	10	-23.08%
Calpan	2	1	-50.00%
Chalchicomula de Sesma	0	0	#¡DIV/0!
Chiautla	1	2	100.00%
Chietla	6	2	-66.67%
Chignahuapan	4	2	-50.00%
Coronango	7	8	14.29%
Cuatlancingo	12	13	8.33%
Cuetzalan del Progreso	6	4	-33.33%
Huauchinango	10	8	-20.00%
Huejotzingo	4	11	175.00%
Hueytamalco	1	2	100.00%
Izúcar de Matamoros	9	11	22.22%
Juan C. Bonilla	0	0	#¡DIV/0!
Libres	5	3	-40.00%
Los Reyes de Juárez	0	0	#¡DIV/0!
Ocoyucan	1	3	200.00%
Oriental	0	0	#¡DIV/0!
Palmar de Bravo	2	3	50.00%

Fuente: IGAVIM con datos del SESNSP actualizados al 20 octubre 2021

Abuso sexual			
Municipio	ene - sep 2020	ene - sep 2021	% Variación
Puebla	212	297	40.09%
San Andrés Cholula	19	14	-26.32%
San Gabriel Chilac	3	2	-33.33%
San Martín Texmelucan	7	9	28.57%
San Pedro Cholula	11	19	72.73%
San Salvador el Seco	0	3	#¡DIV/0!
Santiago Miahuatlán	3	4	33.33%
Tecali de Herrera	1	3	200.00%
Tecamachalco	5	2	-60.00%
Tehuacán	30	32	6.67%
Tepanco de López	1	1	0.00%
Tepatlxco de Hidalgo	2	0	-100.00%
Tepeaca	9	7	-22.22%
Tepexi de Rodríguez	0	1	#¡DIV/0!
Tepeyahualco	0	0	#¡DIV/0!
Teziutlán	15	14	-6.67%
Tlacotepec de Benito Juárez	5	5	0.00%
Tlaltenango	0	1	#¡DIV/0!
Tlaola	1	1	0.00%
Tlapanalá	1	1	0.00%
Tlatlauquitepec	5	2	-60.00%
Zacapoaxtla	1	2	100.00%
Zacatlán	7	3	-57.14%
Zaragoza	1	2	100.00%
Zoquitlán	4	1	-75.00%

Fuente: IGAVIM con datos del SESNSP actualizados al 20 octubre 2021

El estado de Puebla ocupó a nivel nacional la posición 11 con un incremento del 13.92%, mientras que a nivel local, 22 municipios incrementaron sus registros, 4 reportaron registros similares, 19 tuvieron una disminución y 5 no presentaron alguna carpeta de investigación en ambos periodos

De enero a septiembre del 2021 hubo registros de este delito en 44 municipios de los 50 con AVGM, esto representó el 86.65% del total registrado a nivel estatal.

Ranking nacional, de acuerdo al número de carpetas de investigación iniciadas

Violencia familiar			
Entidad	ene - sep 2020	ene - sep 2021	% variación
Ciudad de México	19,970	25,967	30.03%
México	12,236	16,744	36.84%
Nuevo León	13,436	16,009	19.15%
Chihuahua	8,924	9,727	9.00%
Baja California	8,017	9,600	19.75%
Jalisco	9,140	9,510	4.05%
Coahuila de Zaragoza	6,878	9,339	35.78%
Veracruz de Ignacio de la Llave	7,683	8,871	15.46%
Guanajuato	7,424	8,774	18.18%
San Luis Potosí	5,863	6,987	19.17%
Puebla	6,940	6,601	-4.88%
Tabasco	4,738	6,049	27.67%
Tamaulipas	4,877	5,986	22.74%
Sonora	3,699	5,655	52.88%
Oaxaca	4,738	5,170	9.12%
Quintana Roo	3,540	4,439	25.40%
Sinaloa	3,663	4,387	19.77%
Durango	4,187	4,372	4.42%
Hidalgo	4,448	4,227	-4.97%
Morelos	3,729	3,733	0.11%
Colima	3,245	3,164	-2.50%
Chiapas	3,508	3,125	-10.92%
Querétaro	2,711	2,856	5.35%
Zacatecas	2,521	2,712	7.58%
Guerrero	2,191	2,541	15.97%
Baja California Sur	1,875	1,878	0.16%
Aguascalientes	1,641	1,780	8.47%
Michoacán de Ocampo	911	885	-2.85%
Yucatán	478	809	69.25%
Nayarit	623	797	27.93%
Tlaxcala	9	34	277.78%
Campeche	31	18	-41.94%
Total	163,874	192,746	17.62%

Fuente: IGAVIM con datos del SESNSP actualizados al 20 octubre 2021

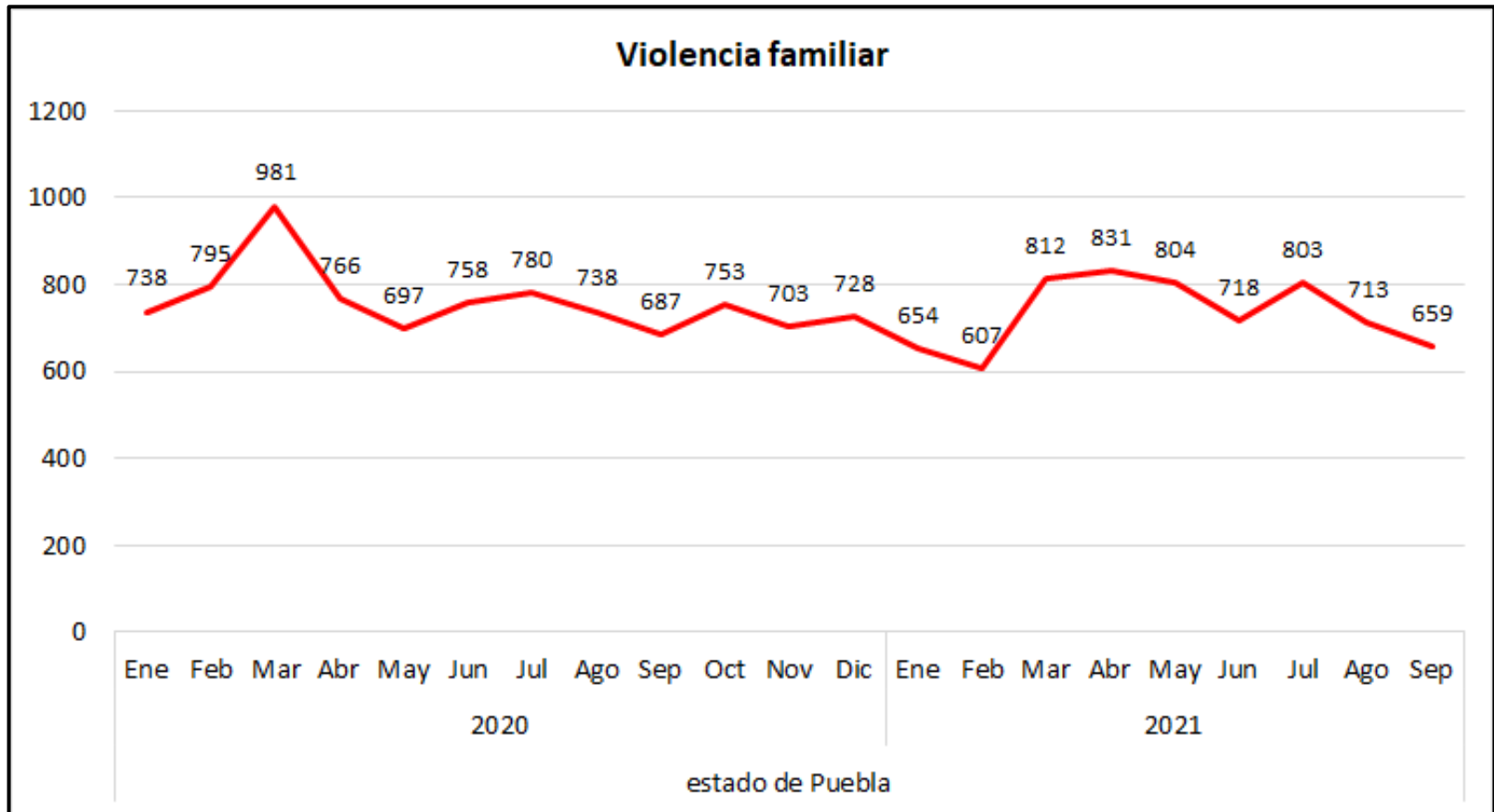

Fuente: IGAVIM con datos del SESNSP actualizados al 20 de octubre del 2021

El mayor número de carpetas de investigación se registraron en el mes de marzo del 2020 con 981 mientras que de enero a septiembre del 2021 el mayor registro se tuvo en el mes de abril con 831.

La tendencia se mantiene constante negativa

Violencia Familiar			
Municipio	ene - sep 2020	ene - sep 2021	% Variación
Acajete	36	40	11.11%
Acatlán	29	25	-13.79%
Acatzingo	22	13	-40.91%
Ajalpan	27	57	111.11%
Amozoc	223	191	-14.35%
Atempan	24	30	25.00%
Atlixco	178	221	24.16%
Calpan	31	37	19.35%
Chalchicomula de Sesma	33	22	-33.33%
Chiautla	29	16	-44.83%
Chietla	64	53	-17.19%
Chignahuapan	96	43	-55.21%
Coronango	110	66	-40.00%
Cuatlancingo	190	157	-17.37%
Cuetzalan del Progreso	49	67	36.73%
Huauchinango	156	184	17.95%
Huejotzingo	102	106	3.92%
Hueytamalco	20	20	0.00%
Izúcar de Matamoros	143	116	-18.88%
Juan C. Bonilla	65	37	-43.08%
Libres	35	57	62.86%
Los Reyes de Juárez	45	24	-46.67%
Ocoyucan	40	45	12.50%
Oriental	21	27	28.57%
Palmar de Bravo	22	41	86.36%

Fuente: IGAVIM con datos del SESNSP actualizados al 20 octubre 2021

Violencia Familiar			
Municipio	ene - sep 2020	ene - sep 2021	% Variación
Puebla	2,288	1,908	-16.61%
San Andrés Cholula	237	180	-24.05%
San Gabriel Chilac	20	16	-20.00%
San Martín Texmelucan	182	233	28.02%
San Pedro Cholula	229	210	-8.30%
San Salvador el Seco	47	33	-29.79%
Santiago Miahuatlán	40	32	-20.00%
Tecali de Herrera	15	34	126.67%
Tecamachalco	68	51	-25.00%
Tehuacán	453	530	17.00%
Tepanco de López	30	23	-23.33%
Tepatlatxco de Hidalgo	24	8	-66.67%
Tepeaca	73	74	1.37%
Tepexi de Rodríguez	26	29	11.54%
Tepeyahualco	10	19	90.00%
Teziutlán	150	133	-11.33%
Tlacotepec de Benito Juárez	53	48	-9.43%
Tlaltenango	10	16	60.00%
Tlaola	23	34	47.83%
Tlapanalá	9	5	-44.44%
Tlatlauquitepec	33	62	87.88%
Zacapoaxtla	43	27	-37.21%
Zacatlán	91	96	5.49%
Zaragoza	32	29	-9.38%
Zoquitlán	1	8	700.00%

Fuente: IGAVIM con datos del SESNSP actualizados al 20 octubre 2021

El estado de Puebla ocupó a nivel nacional la posición 11 con una disminución del 4.88%, mientras que a nivel local, 23 municipios incrementaron sus registros, 1 presentó registro similares y 26 tuvieron una disminución en las carpetas de investigación al comparar ambos períodos. El total de las carpetas iniciadas de enero a septiembre del 2021 en los 50 municipios representó el 83.82% del total registrado a nivel estatal.

Ranking nacional, de acuerdo al número de carpetas de investigación iniciadas

Feminicidio			
Entidad	ene - sep 2020	ene - sep 2021	% variación
México	108	110	1.85%
Veracruz de Ignacio de la Llave	60	55	-8.33%
Jalisco	40	51	27.50%
Ciudad de México	60	45	-25.00%
Nuevo León	50	42	-16.00%
Chiapas	18	38	111.11%
Chihuahua	28	36	28.57%
Sonora	17	33	94.12%
Oaxaca	24	32	33.33%
Sinaloa	20	31	55.00%
Guanajuato	14	28	100.00%
Puebla	40	28	-30.00%
Morelos	28	22	-21.43%
Quintana Roo	9	20	122.22%
San Luis Potosí	21	19	-9.52%
Michoacán de Ocampo	14	16	14.29%
Coahuila de Zaragoza	18	15	-16.67%
Hidalgo	16	15	-6.25%
Baja California	28	14	-50.00%
Zacatecas	7	10	42.86%
Guerrero	10	9	-10.00%
Tlaxcala	4	9	125.00%
Durango	10	8	-20.00%
Tabasco	13	8	-38.46%
Aguascalientes	1	7	600.00%
Querétaro	5	7	40.00%
Campeche	3	6	100.00%
Nayarit	10	5	-50.00%
Baja California Sur	2	4	100.00%
Yucatán	6	4	-33.33%
Colima	7	3	-57.14%
Tamaulipas	10	3	-70.00%
Total	701	733	4.56%

Fuente: IGAVIM con datos del SESNSP actualizados al 20 octubre 2021

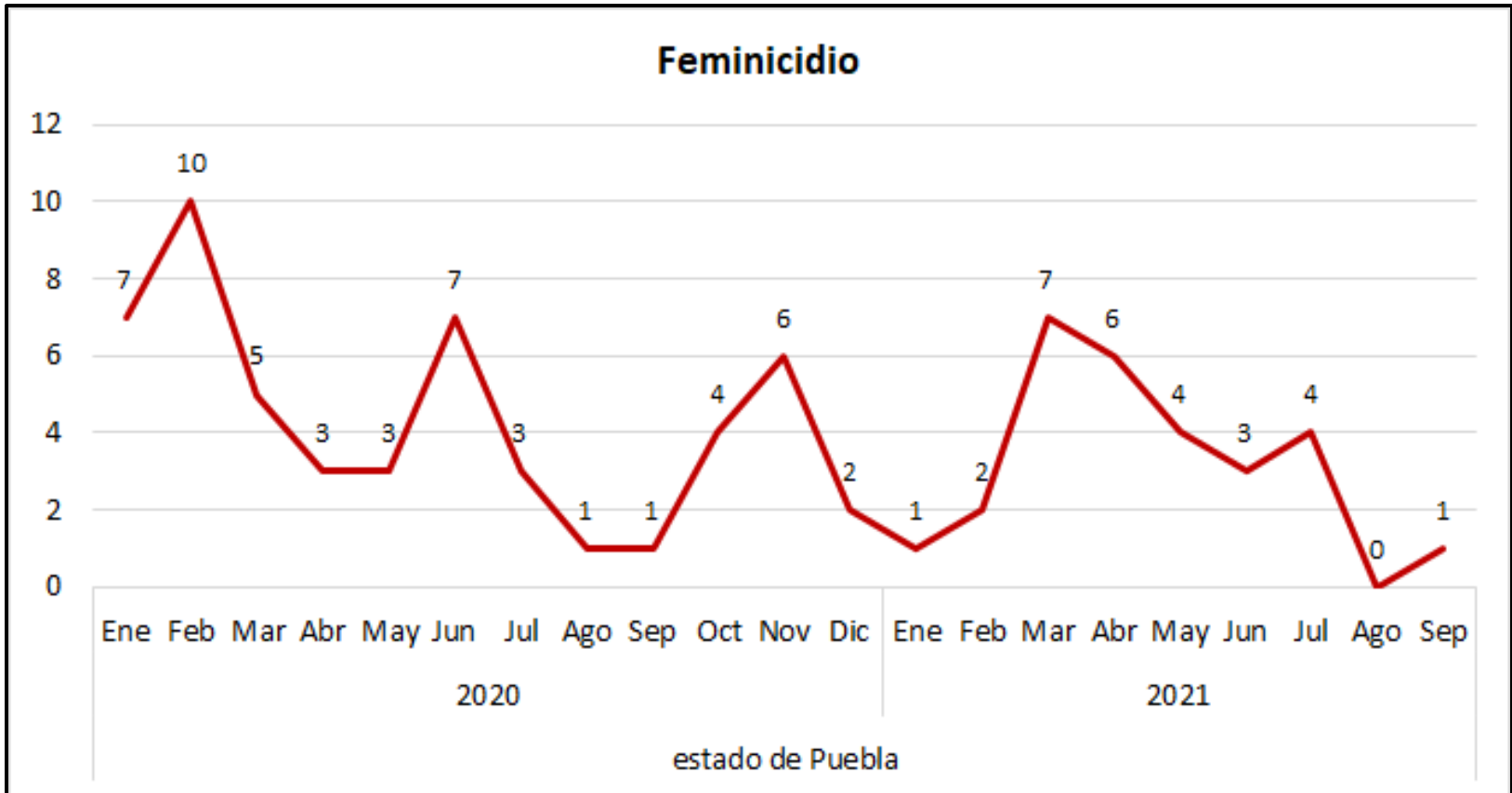

Fuente: IGAVIM con datos del SESNSP actualizados al 20 de octubre del 2021

El mayor número de carpetas de investigación se registraron en el mes de febrero del 2020 con 10, mientras que el mes sin registros de enero a septiembre del 2021 fue agosto. La tendencia es constante negativa

Feminicidio			
Municipio	ene - sep 2020	ene - sep 2021	% Variación
Acajete	1	1	0.00%
Acatlán	1	0	-100.00%
Acatzingo	0	0	#DIV/0!
Ajalpan	0	0	#DIV/0!
Amozoc	0	1	#DIV/0!
Atempan	1	0	-100.00%
Atlixco	2	2	0.00%
Calpan	0	0	#DIV/0!
Chalchicomula de Sesma	0	0	#DIV/0!
Chiautla	0	0	#DIV/0!
Chietla	3	0	-100.00%
Chignahuapan	0	0	#DIV/0!
Coronango	2	0	-100.00%
Cuatlancingo	1	0	-100.00%
Cuetzalan del Progreso	0	0	#DIV/0!
Huauchinango	0	0	#DIV/0!
Huejotzingo	1	0	-100.00%
Hueytamalco	0	1	#DIV/0!
Izúcar de Matamoros	1	0	-100.00%
Juan C. Bonilla	0	0	#DIV/0!
Libres	0	0	#DIV/0!
Los Reyes de Juárez	0	0	#DIV/0!
Ocoyucan	1	0	-100.00%
Oriental	0	0	#DIV/0!
Palmar de Bravo	2	1	-50.00%

Fuente: IGAVIM con datos del SESNSP actualizados al 20 octubre 2021

Feminicidio			
Municipio	ene - sep 2020	ene - sep 2021	% Variación
Puebla	7	8	14.29%
San Andrés Cholula	1	0	-100.00%
San Gabriel Chilac	0	0	#DIV/0!
San Martín Texmelucan	3	0	-100.00%
San Pedro Cholula	0	1	#DIV/0!
San Salvador El Seco	0	0	#DIV/0!
Santiago Miahuatlán	0	0	#DIV/0!
Tecali de Herrera	1	0	-100.00%
Tecamachalco	0	3	#DIV/0!
Tehuacán	0	0	#DIV/0!
Tepanco de López	0	0	#DIV/0!
Tepatlxaco de Hidalgo	0	0	#DIV/0!
Tepeaca	0	1	#DIV/0!
Tepexi de Rodríguez	0	0	#DIV/0!
Tepeyahualco	0	0	#DIV/0!
Teziutlán	0	0	#DIV/0!
Tlacotepec de Benito Juárez	0	0	#DIV/0!
Tlaltenango	0	0	#DIV/0!
Tlaola	0	0	#DIV/0!
Tlapanalá	0	0	#DIV/0!
Tlatlauquitepec	0	0	#DIV/0!
Zacapoaxtla	0	0	#DIV/0!
Zacatlán	4	0	-100.00%
Zaragoza	0	0	#DIV/0!
Zoquitlán	0	0	#DIV/0!

Fuente: IGAVIM con datos del SESNSP actualizados al 20 octubre 2021

El estado de Puebla ocupó a nivel nacional la posición 12 con una disminución del 30.0%, mientras que a nivel local tan solo 6 municipios incrementaron sus registros, 2 reportaron registros similares, 13 tuvieron una disminución y 29 no presentaron alguna carpeta de investigación en ambos períodos. De enero a septiembre del 2021 hubo registros de este delito en 9 municipios de los 50 con AVGM, esto representó el 67.85% del total registrado a nivel estatal.

Ranking nacional, de acuerdo al número de carpetas de investigación iniciadas

Trata de personas			
Entidad	ene - sep 2020	ene - sep 2021	% variación
México	76	131	72.37%
Nuevo León	30	85	183.33%
Ciudad de México	83	59	-28.92%
Baja California	45	47	4.44%
Puebla	3	42	1300.00%
Chihuahua	21	15	-28.57%
Quintana Roo	17	13	-23.53%
Oaxaca	11	11	0.00%
San Luis Potosí	13	10	-23.08%
Jalisco	12	9	-25.00%
Veracruz de Ignacio de la Llave	6	9	50.00%
Coahuila de Zaragoza	10	8	-20.00%
Zacatecas	6	8	33.33%
Michoacán de Ocampo	11	5	-54.55%
Aguascalientes	2	4	100.00%
Baja California Sur	1	4	300.00%
Hidalgo	8	4	-50.00%
Tamaulipas	3	4	33.33%
Yucatán	14	4	-71.43%
Chiapas	5	3	-40.00%
Guerrero	14	3	-78.57%
Sinaloa	5	3	-40.00%
Campeche	0	2	#¡DIV/0!
Morelos	1	2	100.00%
Querétaro	0	2	#¡DIV/0!
Tabasco	2	2	0.00%
Nayarit	5	1	-80.00%
Sonora	1	1	0.00%
Tlaxcala	11	1	-90.91%
Colima	0	0	#¡DIV/0!
Durango	1	0	-100.00%
Guanajuato	2	0	-100.00%
Total	419	492	17.42%

Fuente: IGAVIM con datos del SESNSP actualizados al 20 octubre 2021

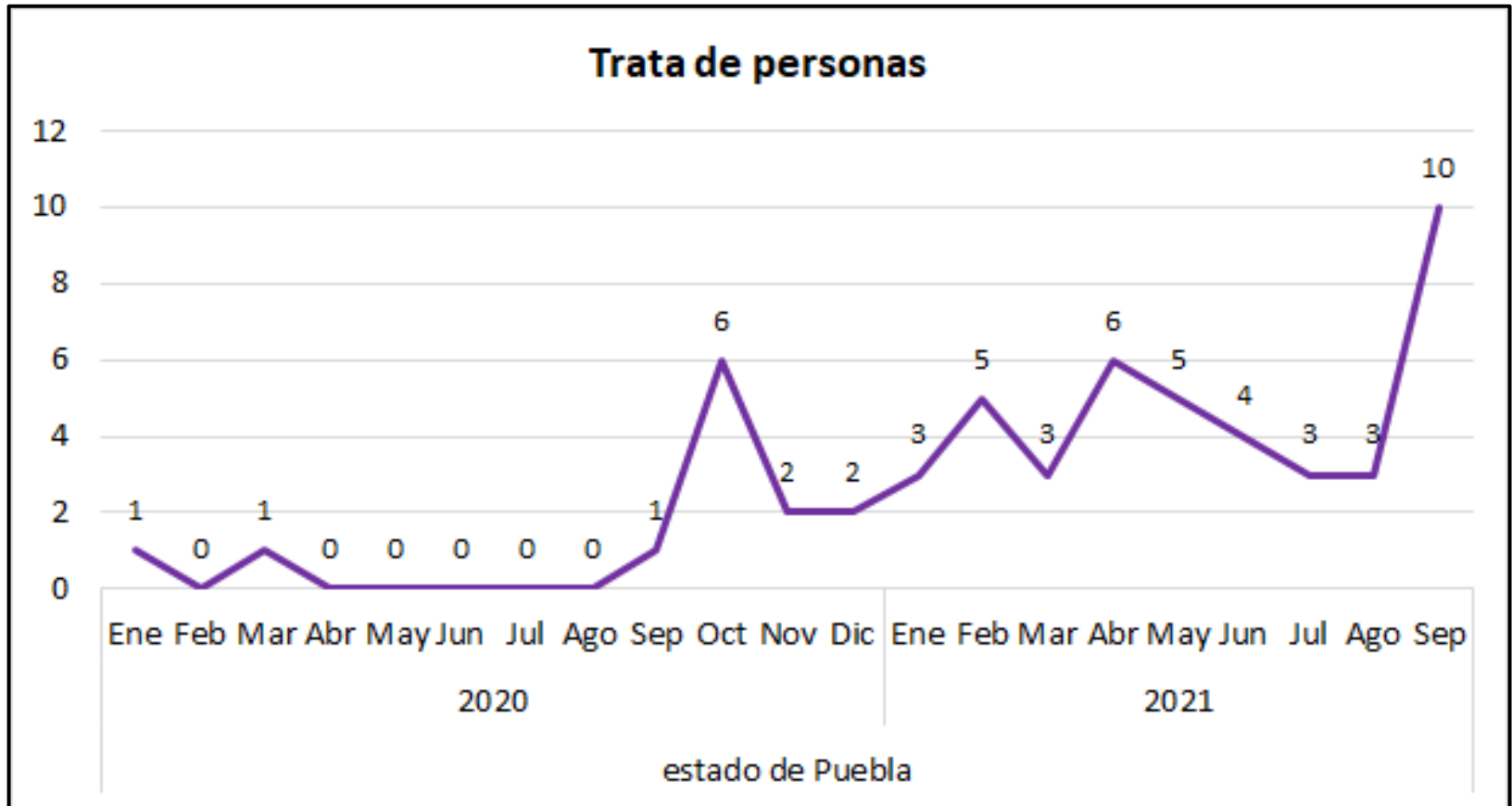

Fuente: IGAVIM con datos del SESNSP actualizados al 20 de octubre del 2021

El mayor número de carpetas de investigación se registraron en el mes de septiembre del año en curso. La tendencia es al alza

Trata de personas			
Municipio	ene - sep 2020	ene - sep 2021	% Variación
Acajete	0	0	#jDIV/0!
Acatlán	0	0	#jDIV/0!
Acatzingo	0	0	#jDIV/0!
Ajalpan	0	0	#jDIV/0!
Amozoc	0	0	#jDIV/0!
Atempan	0	0	#jDIV/0!
Atlixco	0	0	#jDIV/0!
Calpan	0	0	#jDIV/0!
Chalchicomula de Sesma	0	0	#jDIV/0!
Chiautla	0	0	#jDIV/0!
Chietla	0	0	#jDIV/0!
Chignahuapan	0	0	#jDIV/0!
Coronango	0	1	#jDIV/0!
Cuatlaningo	0	3	#jDIV/0!
Cuetzalan del Progreso	0	0	#jDIV/0!
Huauchinango	0	0	#jDIV/0!
Huejotzingo	0	0	#jDIV/0!
Hueytamalco	0	0	#jDIV/0!
Izúcar de Matamoros	0	2	#jDIV/0!
Juan C. Bonilla	0	0	#jDIV/0!
Libres	0	0	#jDIV/0!
Los Reyes de Juárez	0	0	#jDIV/0!
Ocoyucan	0	0	#jDIV/0!
Oriental	0	0	#jDIV/0!
Palmar de Bravo	0	0	#jDIV/0!

Fuente: IGAVIM con datos del SESNSP actualizados al 20 octubre 2021

Trata de personas			
Municipio	ene - sep 2020	ene - sep 2021	% Variación
Puebla	2	25	1150.00%
San Andrés Cholula	1	1	0.00%
San Gabriel Chilac	0	0	#jDIV/0!
San Martín Texmelucan	0	2	#jDIV/0!
San Pedro Cholula	0	0	#jDIV/0!
San Salvador el Seco	0	0	#jDIV/0!
Santiago Miahuatlán	0	0	#jDIV/0!
Tecali de Herrera	0	0	#jDIV/0!
Tecamachalco	0	0	#jDIV/0!
Tehuacán	0	3	#jDIV/0!
Tepanco de López	0	0	#jDIV/0!
Tepatlxaco de Hidalgo	0	0	#jDIV/0!
Tepeaca	0	0	#jDIV/0!
Tepexi de Rodríguez	0	1	#jDIV/0!
Tepeyahualco	0	1	#jDIV/0!
Teziutlán	0	0	#jDIV/0!
Tlacotepec de Benito Juárez	0	0	#jDIV/0!
Tlaltenango	0	0	#jDIV/0!
Tlaola	0	0	#jDIV/0!
Tlapanalá	0	0	#jDIV/0!
Tlatlauquitepec	0	0	#jDIV/0!
Zacapoaxtla	0	0	#jDIV/0!
Zacatlán	0	0	#jDIV/0!
Zaragoza	0	0	#jDIV/0!
Zoquitlán	0	0	#jDIV/0!

Fuente: IGAVIM con datos del SESNSP actualizados al 20 octubre 2021

El estado de Puebla ocupó a nivel nacional la posición 5 con una disminución de 1,300.0%, mientras que a nivel local tan solo 8 municipios incrementaron sus registros, 1 reportó registros similares, ninguno presentó una disminución y 41 no presentaron alguna carpeta de investigación en ambos periodos. De enero a septiembre del 2021 hubo registros de este delito en 9 municipios de los 50 con AVGM, esto representó el 92.85% del total registrado a nivel estatal.



CONCLUSIONES

UNO. Al comparar en números absolutos el delito de violación durante el período de enero a septiembre del 2020 con el mismo período del 2021, la entidad poblana tuvo un incremento del 28.41% y del 13.92% en el delito de abuso sexual, por otro lado, las carpetas de investigación de violencia familiar tuvieron una disminución del 4.88% mientras que el feminicidio fue del 30.0%

DOS. Se adiciona al reporte el delito de trata de personas, el cual tuvo un incremento de 1,300.0% en el mismo período indicado

TRES. De los 5 delitos analizados, 4 de ellos mantienen sus carpetas de investigación iniciadas con un promedio mayor al 80.0% con respecto al total de las carpetas de investigación iniciadas en la entidad

CUATRO. De acuerdo con las carpetas de investigación iniciadas, los delitos de violación, abuso sexual y violencia familiar mantienen una constante negativa, el feminicidio con una tendencia a la baja y con una tendencia al alza el delito de trata de personas



CONCLUSIONES

CINCO. Es urgente justificar el impacto acumulativo negativo que se generó en 8 municipios de la entidad poblana por el delito de feminicidio los cuáles no se encuentran dentro de la AVGM

-Cuautempan, Chiconcuautla, Francisco Z. Mena, San Sebastián Tlacotepec, Tepexco, Tlachichuca, Xicotepec, Zihuateutla-

SEIS. En el caso de trata de personas, los municipios que no aparecen dentro de la AVGM y que registraron denuncias fueron: Huaquechula, Tlachichuca y Xicotepec

SIETE: Es urgente identificar y vincular los riesgos que repercuten sobre estos CINCO delitos con otros delitos de alto impacto desde el escenario local y su relación con la movilidad y temporalidad que el COVID-19 ocasionó

OCHO. Es necesario desglosar y justificar los indicadores de seguimiento referentes a la atención de mujeres en situación de violencia, ya que la incidencia negativa aún es constante



www.igavim.org igavim.oc@gmail.com

 IGAVIM Observatorio Ciudadano

 @IGAVIM



Observatorio Ciudadano Certificado

