



Análisis de 5 delitos en los municipios con AVGM del estado de Puebla 2021

Febrero 2022



Observatorio Ciudadano Certificado





La Alerta de Violencia de Género contra las Mujeres (AVGM) es un mecanismo de protección de los derechos humanos de las mujeres único en el mundo, establecido en la Ley General de Acceso de las Mujeres a una Vida Libre de Violencia y su trámite para emitirla o concederla lo describe el Reglamento de dicha Ley.

Consiste en un conjunto de acciones gubernamentales de emergencia para enfrentar y erradicar la violencia feminicida y/o la existencia de un agravio comparado que impida el ejercicio pleno de los derechos humanos de las mujeres, en un territorio determinado (municipio o entidad federativa); la violencia contra las mujeres la pueden ejercer los individuos o la propia comunidad. (Artículo 22 de la Ley).

El objetivo fundamental de la alerta de violencia de género contra las mujeres es garantizar la seguridad de mujeres y niñas, el cese de la violencia en su contra y/o eliminar las desigualdades producidas por una legislación o política pública que agravia sus derechos humanos. (Artículo 23 de la Ley).

Actualmente son 50 municipios los que se encuentran dentro del decreto de la Alerta de Violencia de Género contra la Mujer (AVGM) en el estado de Puebla, en este sentido, se realizó un desglose de los registros de carpetas de investigación de los delitos de violación, abuso sexual, violencia familiar, feminicidio y trata de personas, los cuales generan impactos acumulativos negativos y que tienen limitación en la jerarquización de necesidades y riesgos.

El período comparado fue enero a diciembre del 2020 con el mismo período del 2021 en el contexto nacional, estatal y municipal

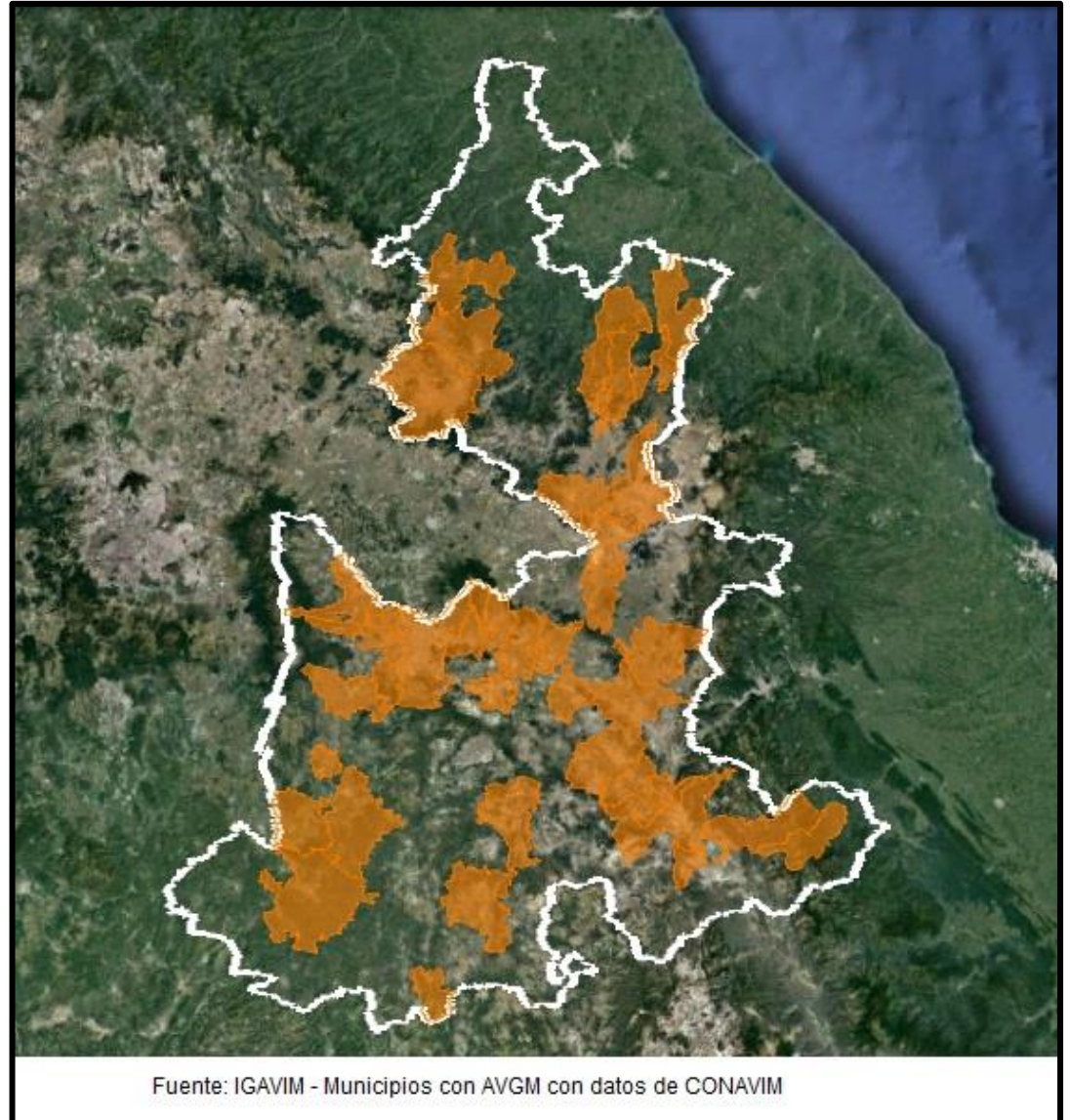

Ranking nacional, de acuerdo al número de carpetas de investigación iniciadas

Violación			
Entidad	ene - dic 2020	ene - dic 2021	% variación
México	1,949	2,788	43.05%
Ciudad de México	1,505	2,220	47.51%
Nuevo León	1,106	1,405	27.03%
Chihuahua	1,081	1,356	25.44%
Baja California	865	936	8.21%
Puebla	756	924	22.22%
Guanajuato	569	896	57.47%
Quintana Roo	635	802	26.30%
Hidalgo	704	761	8.10%
Oaxaca	680	732	7.65%
Querétaro	565	659	16.64%
San Luis Potosí	633	636	0.47%
Tamaulipas	417	559	34.05%
Michoacán de Ocampo	438	549	25.34%
Chiapas	460	530	15.22%
Jalisco	369	518	40.38%
Coahuila de Zaragoza	272	513	88.60%
Veracruz de Ignacio de la Llave	408	498	22.06%
Morelos	430	491	14.19%
Guerrero	350	389	11.14%
Aguascalientes	295	365	23.73%
Sonora	259	353	36.29%
Durango	242	342	41.32%
Tabasco	275	333	21.09%
Sinaloa	229	319	39.30%
Zacatecas	245	306	24.90%
Campeche	202	269	33.17%
Baja California Sur	229	256	11.79%
Nayarit	151	201	33.11%
Colima	151	200	32.45%
Yucatán	35	39	11.43%
Tlaxcala	38	25	-34.21%
Total	16,543	21,170	27.97%

Fuente: IGAVIM con datos del SESNSP actualizados al 20 enero 2022

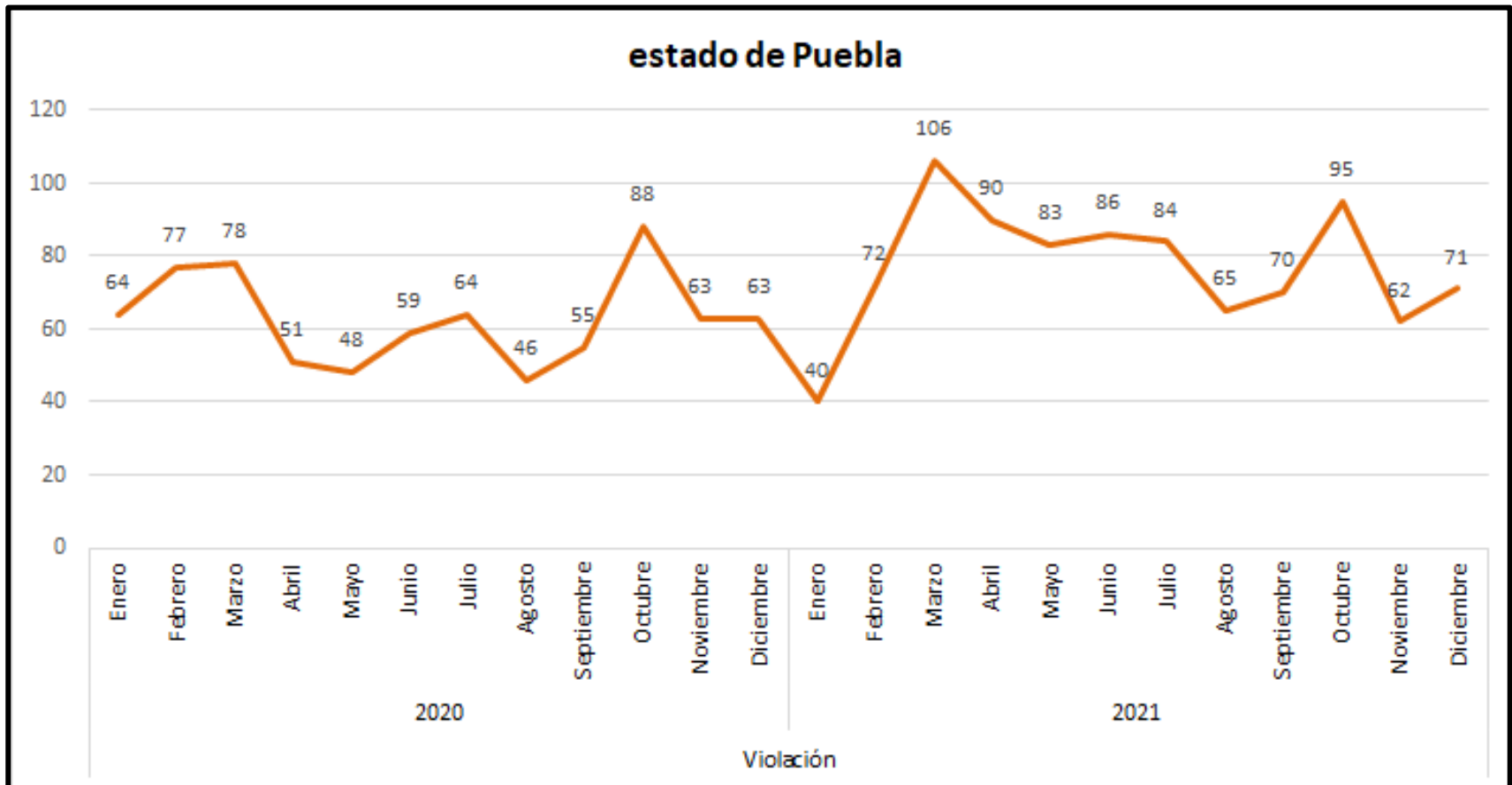

Fuente: IGAVIM con datos del SESNSP actualizados al 20 de enero del 2022

El mayor número de carpetas de investigación del histórico se registraron en el mes de marzo del año en curso con 106, sin embargo, octubre volvió a repuntar con 95 denuncias. La tendencia se mantiene constante negativa

Violación			
Municipio	ene - dic 2020	ene - dic 2021	% Variación
Acajete	3	6	100.00%
Acatlán	3	1	-66.67%
Acatzingo	3	9	200.00%
Ajalpan	3	5	66.67%
Amozoc	15	24	60.00%
Atempan	5	3	-40.00%
Atlixco	22	27	22.73%
Calpan	1	0	-100.00%
Chalchicomula de Sesma	2	4	100.00%
Chiautla	4	5	25.00%
Chietla	2	6	200.00%
Chignahuapan	6	9	50.00%
Coronango	4	16	300.00%
Cuautlancingo	13	19	46.15%
Cuetzalan del Progreso	6	12	100.00%
Huachinango	9	14	55.56%
Huejotzingo	16	31	93.75%
Hueytamalco	2	3	50.00%
Izúcar de Matamoros	13	10	-23.08%
Juan C. Bonilla	5	4	-20.00%
Libres	4	8	100.00%
Los Reyes de Juárez	2	2	0.00%
Ocoyucan	0	3	#¡DIV/0!
Oriental	1	2	100.00%
Palmar de Bravo	3	2	-33.33%

Violación			
Municipio	ene - dic 2020	ene - dic 2021	% Variación
Puebla	265	306	15.47%
San Andrés Cholula	23	22	-4.35%
San Gabriel Chilac	3	0	-100.00%
San Martín Texmelucan	20	16	-20.00%
San Pedro Cholula	18	20	11.11%
San Salvador el Seco	0	0	#¡DIV/0!
Santiago Miahuatlán	5	0	-100.00%
Tecali de Herrera	2	4	100.00%
Tecamachalco	2	3	50.00%
Tehuacán	49	67	36.73%
Tepanco de López	3	5	66.67%
Tepatlxco de Hidalgo	1	0	-100.00%
Tepeaca	3	6	100.00%
Tepexi de Rodríguez	1	0	-100.00%
Tepeyahualco	3	4	33.33%
Teziutlán	21	20	-4.76%
Tlacotepec de Benito Juárez	6	6	0.00%
Tlaltenango	1	0	-100.00%
Tlaola	4	1	-75.00%
Tlapanalá	2	1	-50.00%
Tlatlauquitepec	5	8	60.00%
Zacapoaxtla	5	6	20.00%
Zacatlán	22	23	4.55%
Zaragoza	3	2	-33.33%
Zoquitlán	0	0	#¡DIV/0!

El estado de Puebla ocupó a nivel nacional la posición 6 con un incremento del 22.22% mientras que a nivel local, 29 municipios incrementaron sus registros, 2 reportaron registros similares, 17 tuvieron una disminución y 2 no presentaron alguna carpeta de investigación en ambos periodos. De enero a diciembre del 2021 hubo registros de este delito en 42 municipios de los 50 con AVGM, esto representó el 80.62% del total registrado a nivel estatal.

Ranking nacional, de acuerdo al número de carpetas de investigación iniciadas

Abuso Sexual			
Entidad	ene - dic 2020	ene - dic 2021	% variación
México	2,891	4,071	40.82%
Ciudad de México	3,121	3,930	25.92%
Jalisco	2,137	2,378	11.28%
Chihuahua	1,293	1,691	30.78%
Nuevo León	1,288	1,653	28.34%
Baja California	1,268	1,297	2.29%
Guanajuato	1,141	1,274	11.66%
Quintana Roo	576	966	67.71%
Veracruz de Ignacio de la Llave	674	879	30.42%
Coahuila de Zaragoza	580	828	42.76%
Puebla	718	828	15.32%
Sonora	532	718	34.96%
Tamaulipas	543	701	29.10%
Querétaro	551	678	23.05%
Hidalgo	706	655	-7.22%
San Luis Potosí	504	648	28.57%
Michoacán de Ocampo	516	570	10.47%
Morelos	467	550	17.77%
Durango	404	548	35.64%
Oaxaca	528	544	3.03%
Sinaloa	359	407	13.37%
Guerrero	316	355	12.34%
Colima	319	342	7.21%
Baja California Sur	280	313	11.79%
Zacatecas	204	256	25.49%
Tabasco	160	235	46.88%
Chiapas	148	207	39.86%
Campeche	53	96	81.13%
Yucatán	73	59	-19.18%
Tlaxcala	27	33	22.22%
Aguascalientes	0	0	0.00%
Nayarit	0	0	0.00%
Total	22,377	27,710	23.83%

Fuente: IGAVIM con datos del SESNSP actualizados al 20 enero 2022

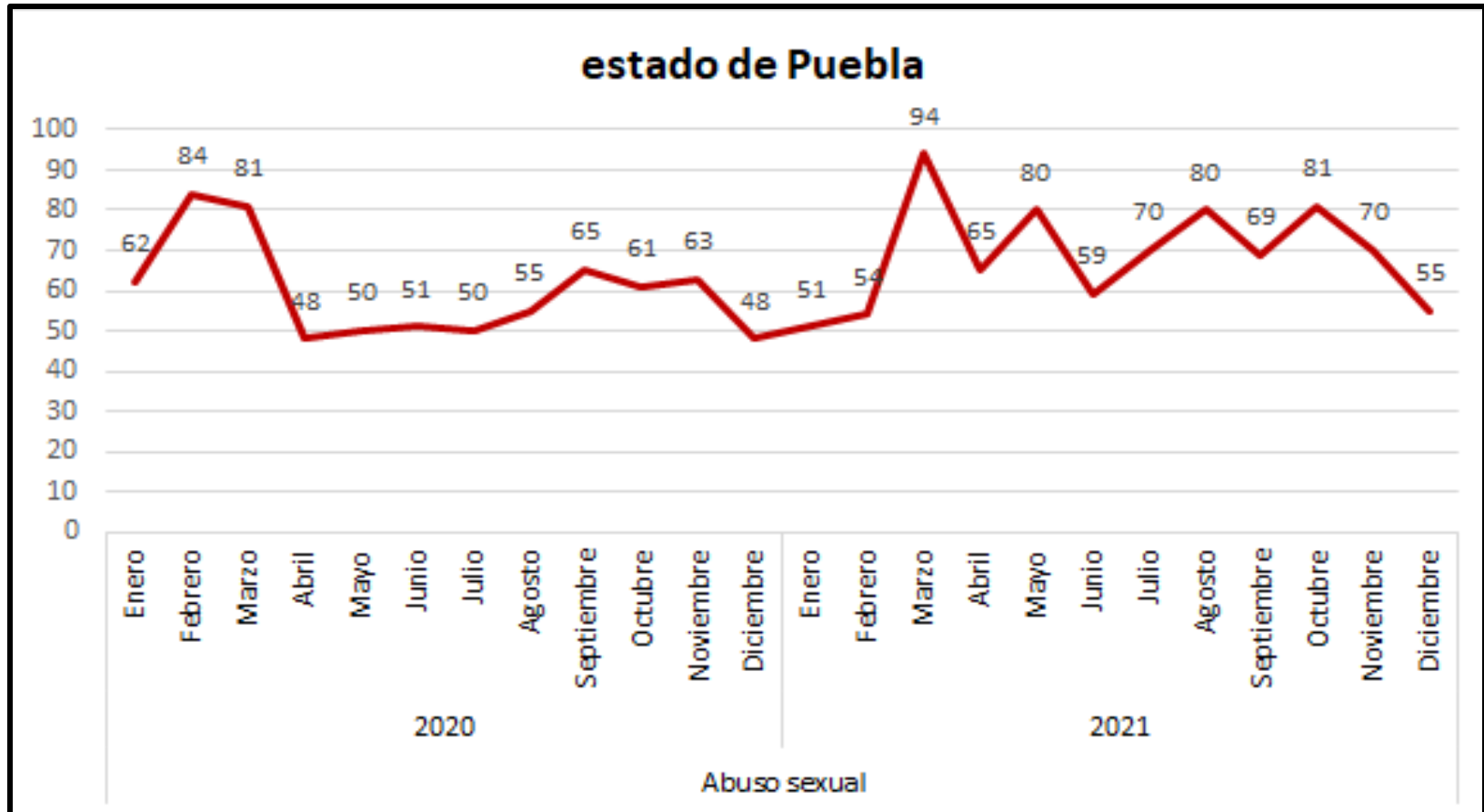

Fuente: IGAVIM con datos del SESNSP actualizados al 20 de enero del 2022

El mayor número de carpetas de investigación se registraron en el mes de marzo del año en curso con 94, sin embargo, tuvo tres repuntes constantes en los meses de mayo, agosto y octubre. La tendencia se mantiene constante negativa.

Abuso sexual			
Municipio	ene - dic 2020	ene - dic 2021	% Variación
Acajete	8	3	-62.50%
Acatlán	4	4	0.00%
Acatzingo	2	5	150.00%
Ajalpan	7	3	-57.14%
Amozoc	19	20	5.26%
Atempan	2	5	150.00%
Atlixco	17	14	-17.65%
Calpan	3	1	-66.67%
Chalchicomula de Sesma	1	0	-100.00%
Chiautla	2	3	50.00%
Chietla	7	3	-57.14%
Chignahuapan	4	4	0.00%
Coronango	9	10	11.11%
Cuatlancingo	18	22	22.22%
Cuetzalan del Progreso	7	9	28.57%
Huachinango	12	10	-16.67%
Huejotzingo	6	11	83.33%
Hueytamalco	3	4	33.33%
Izúcar de Matamoros	11	15	36.36%
Juan C. Bonilla	1	0	-100.00%
Libres	5	3	-40.00%
Los Reyes de Juárez	0	0	#¡DIV/0!
Ocoyucan	2	5	150.00%
Oriental	2	1	-50.00%
Palmar de Bravo	4	4	0.00%

Abuso sexual			
Municipio	ene - dic 2020	ene - dic 2021	% Variación
Puebla	277	375	35.38%
San Andrés Cholula	24	21	-12.50%
San Gabriel Chilac	3	4	33.33%
San Martín Texmelucan	9	14	55.56%
San Pedro Cholula	18	21	16.67%
San Salvador el Seco	2	5	150.00%
Santiago Miahuatlán	3	4	33.33%
Tecali de Herrera	1	5	400.00%
Tecamachalco	7	4	-42.86%
Tehuacán	38	41	7.89%
Tepanco de López	1	2	100.00%
Tepatlatxco de Hidalgo	2	1	-50.00%
Tepeaca	9	8	-11.11%
Tepexi de Rodríguez	0	1	#¡DIV/0!
Tepeyahualco	2	0	-100.00%
Teziutlán	22	22	0.00%
Tlacotepec de Benito Juárez	6	5	-16.67%
Tlaltenango	0	1	#¡DIV/0!
Tlaola	1	3	200.00%
Tlapanalá	1	1	0.00%
Tlatlauquitepec	6	4	-33.33%
Zacapoaxtla	4	4	0.00%
Zacatlán	10	7	-30.00%
Zaragoza	1	4	300.00%
Zoquitlán	4	1	-75.00%

El estado de Puebla ocupó a nivel nacional la posición 11 con un incremento del 15.32%, mientras que a nivel local, 24 municipios incrementaron sus registros, 6 reportaron registros similares, 19 tuvieron una disminución y solo 1 no presentó alguna carpeta de investigación en ambos periodos

De enero a diciembre del 2021 hubo registros de este delito en 46 municipios de los 50 con AVGM, esto representó el 86.59% del total registrado a nivel estatal.

Ranking nacional, de acuerdo al número de carpetas de investigación iniciadas

Violencia familiar			
Entidad	ene - dic 2020	ene - dic 2021	% variación
Ciudad de México	27,767	34,846	25.49%
México	16,915	22,139	30.88%
Nuevo León	17,940	21,029	17.22%
Chihuahua	11,293	12,968	14.83%
Jalisco	11,890	12,620	6.14%
Baja California	10,781	12,568	16.58%
Coahuila de Zaragoza	9,291	11,772	26.70%
Veracruz de Ignacio de la Llave	10,386	11,706	12.71%
Guanajuato	10,035	11,624	15.83%
San Luis Potosí	7,781	9,034	16.10%
Puebla	9,125	8,717	-4.47%
Tamaulipas	6,467	7,844	21.29%
Tabasco	6,445	7,791	20.88%
Sonora	5,450	7,225	32.57%
Oaxaca	6,474	6,891	6.44%
Hidalgo	5,724	5,870	2.55%
Quintana Roo	4,813	5,848	21.50%
Sinaloa	5,138	5,733	11.58%
Durango	5,219	5,531	5.98%
Morelos	4,938	4,938	0.00%
Colima	4,338	4,258	-1.84%
Chiapas	4,474	3,971	-11.24%
Querétaro	3,552	3,784	6.53%
Zacatecas	3,315	3,456	4.25%
Guerrero	2,996	3,273	9.25%
Baja California Sur	2,490	2,493	0.12%
Aguascalientes	2,153	2,288	6.27%
Michoacán de Ocampo	1,185	1,183	-0.17%
Nayarit	864	1,063	23.03%
Yucatán	726	884	21.76%
Campeche	45	314	597.78%
Tlaxcala	18	78	333.33%
Total	220,028	253,739	15.32%

Fuente: IGAVIM con datos del SESNSP actualizados al 20 enero 2022

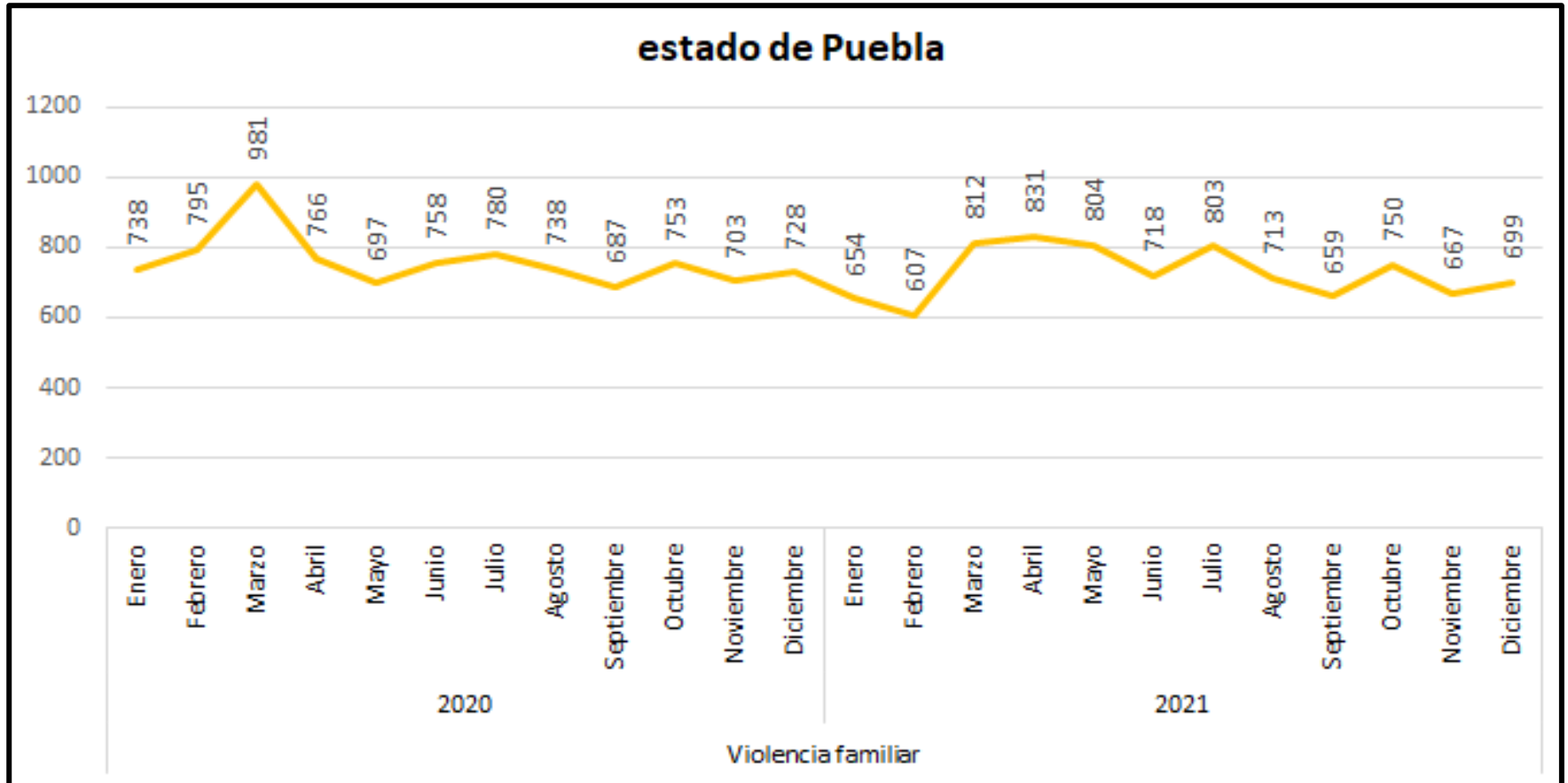

Fuente: IGAVIM con datos del SESNSP actualizados al 20 de enero del 2022

Durante el 2021 cuatro meses registraron el mayor número de carpetas de investigación por arriba de las 800 y fueron: marzo, abril, mayo y julio, aunque es necesario poner atención en el último trimestre del 2021 dónde repunto con 750 denuncias octubre. La tendencia se mantiene constante negativa

Violencia Familiar			
Municipio	ene - dic 2020	ene - dic 2021	% Variación
Acajete	53	59	11.32%
Acatlán	35	34	-2.86%
Acatzingo	23	22	-4.35%
Ajalpan	42	69	64.29%
Amozoc	291	243	-16.49%
Atempan	47	43	-8.51%
Atlixco	241	288	19.50%
Calpan	37	43	16.22%
Coronango	141	87	-38.30%
Cuahtlancingo	246	213	-13.41%
Cuetzalan del Progreso	73	102	39.73%
Chalchicomula de Sesma	42	38	-9.52%
Chiautla	32	22	-31.25%
Chietla	88	63	-28.41%
Chignahuapan	108	53	-50.93%
Huauhinango	209	242	15.79%
Huejotzingo	140	136	-2.86%
Hueytamalco	25	33	32.00%
Izúcar de Matamoros	180	145	-19.44%
Juan C. Bonilla	82	46	-43.90%
Libres	49	74	51.02%
Ocoyucan	48	65	35.42%
Oriental	29	36	24.14%
Palmar de Bravo	35	50	42.86%
Puebla	2,965	2,575	-13.15%

Violencia Familiar			
Municipio	ene - dic 2020	ene - dic 2021	% Variación
Los Reyes de Juárez	52	28	-46.15%
San Andrés Cholula	291	239	-17.87%
San Gabriel Chilac	24	21	-12.50%
San Martín Texmelucan	265	293	10.57%
San Pedro Cholula	308	264	-14.29%
San Salvador el Seco	57	38	-33.33%
Santiago Miahuatlán	53	47	-11.32%
Tecali de Herrera	25	41	64.00%
Tecamachalco	95	67	-29.47%
Tehuacán	585	692	18.29%
Tepanco de López	32	32	0.00%
Tepatlatxco de Hidalgo	31	13	-58.06%
Tepeaca	113	83	-26.55%
Tepexi de Rodríguez	37	31	-16.22%
Tepeyahualco	16	22	37.50%
Teziutlán	207	175	-15.46%
Tlacotepec de Benito Juárez	72	62	-13.89%
Tlaltenango	12	20	66.67%
Tlaola	35	45	28.57%
Tlapanalá	14	8	-42.86%
Tlatlauquitepec	52	96	84.62%
Zacapoaxtla	51	38	-25.49%
Zacatlán	120	114	-5.00%
Zaragoza	48	44	-8.33%
Zoquitlán	5	9	80.00%

El estado de Puebla ocupó a nivel nacional la posición 11 con una disminución del 4.47%, mientras que a nivel local, 19 municipios incrementaron sus registros, solo 1 presentó registro similar y 30 tuvieron una disminución en las carpetas de investigación al comparar ambos períodos. El total de las carpetas iniciadas de enero a diciembre del 2021 en los 50 municipios representó el 83.77% del total registrado a nivel estatal.

Ranking nacional, de acuerdo al número de carpetas de investigación iniciadas

Feminicidio			
Entidad	ene - dic 2020	ene - dic 2021	% variación
México	150	143	-4.67%
Veracruz de Ignacio de la Llave	84	69	-17.86%
Jalisco	66	68	3.03%
Nuevo León	67	66	-1.49%
Ciudad de México	64	65	1.56%
Chiapas	28	46	64.29%
Chihuahua	30	44	46.67%
Oaxaca	38	43	13.16%
Sonora	31	42	35.48%
Sinaloa	26	40	53.85%
Puebla	52	37	-28.85%
Guanajuato	19	30	57.89%
Michoacán de Ocampo	21	27	28.57%
Quintana Roo	15	25	66.67%
San Luis Potosí	27	24	-11.11%
Morelos	33	23	-30.30%
Coahuila de Zaragoza	24	22	-8.33%
Baja California	31	19	-38.71%
Hidalgo	18	19	5.56%
Guerrero	12	17	41.67%
Tabasco	15	15	0.00%
Durango	12	10	-16.67%
Tlaxcala	6	10	66.67%
Zacatecas	10	10	0.00%
Aguascalientes	2	9	350.00%
Querétaro	10	9	-10.00%
Baja California Sur	4	7	75.00%
Campeche	3	7	133.33%
Nayarit	12	7	-41.67%
Yucatán	6	5	-16.67%
Colima	12	4	-66.67%
Tamaulipas	12	4	-66.67%
Total	940	966	2.77%

Fuente: IGAVIM con datos del SESNSP actualizados al 20 enero 2022

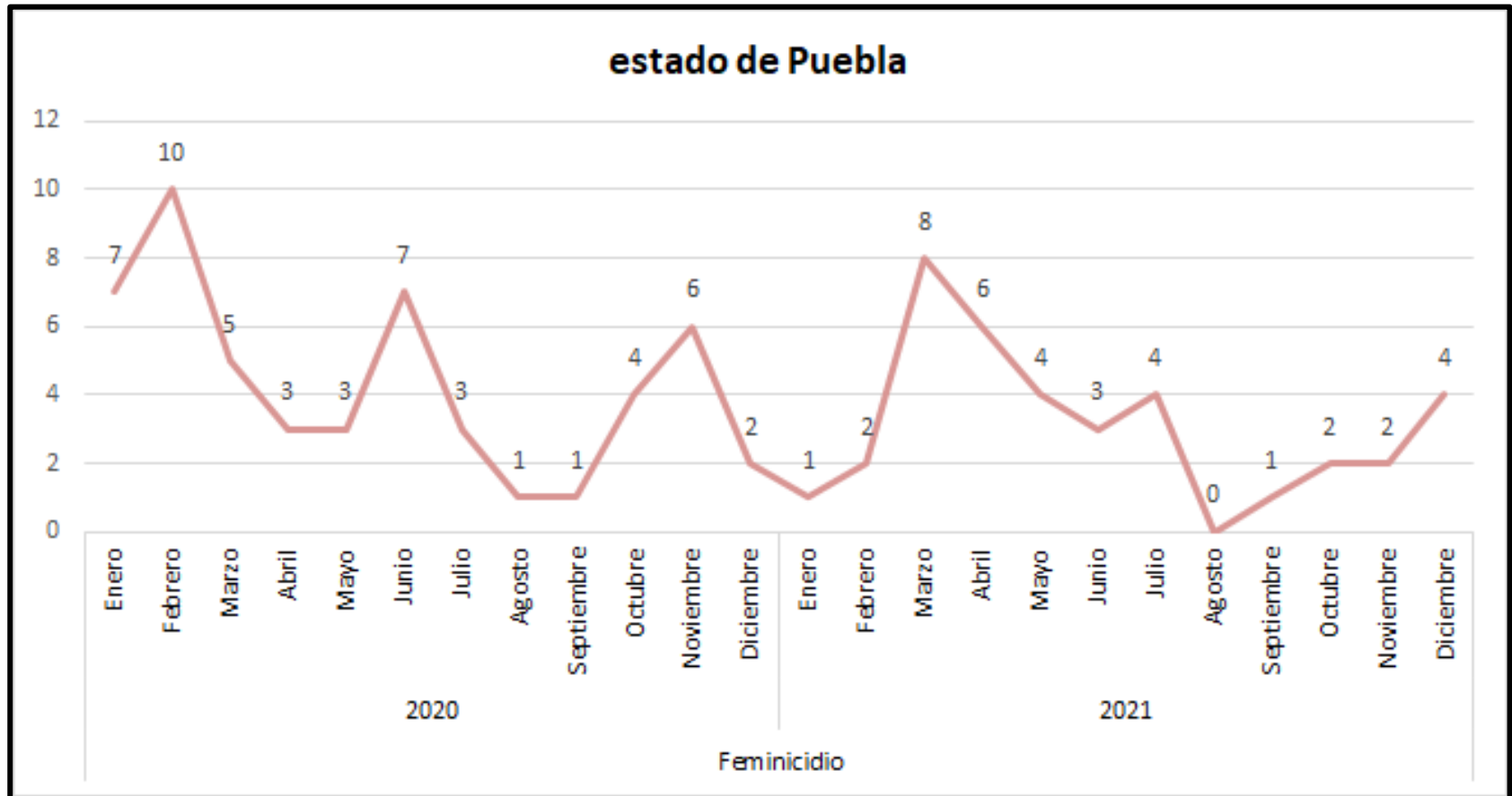

Fuente: IGAVIM con datos del SESNSP actualizados al 20 de enero del 2022

Durante el 2021 el mayor registro de carpetas de investigación iniciadas fue en el mes de marzo con 8, seguido de abril con 6, sin embargo, 3 meses registraron 4 carpetas de investigación por este delito: mayo, julio y diciembre. La tendencia es constante negativa

Feminicidio			
Municipio	ene - dic 2020	ene - dic 2021	% Variación
Acajete	2	1	-50.00%
Acatlán	1	0	-100.00%
Acatzingo	0	0	0.00%
Ajalpan	0	0	0.00%
Amozoc	0	1	#¡DIV/0!
Atempan	1	0	-100.00%
Atlixco	2	2	0.00%
Calpan	0	0	0.00%
Chalchicomula de Sesma	0	0	0.00%
Chiautla	0	0	0.00%
Chietla	4	0	-100.00%
Chignahuapan	0	0	0.00%
Coronango	3	0	-100.00%
Cuatlancingo	2	0	-100.00%
Cuetzalan del Progreso	0	0	0.00%
Huauclilla	0	0	0.00%
Huejotzingo	1	0	-100.00%
Hueytamalco	0	2	#¡DIV/0!
Izúcar de Matamoros	2	0	-100.00%
Juan C. Bonilla	0	0	0.00%
Libres	0	0	0.00%
Los Reyes de Juárez	0	0	0.00%
Ocoyucan	1	0	0.00%
Oriental	0	0	0.00%
Palmar de Bravo	2	1	-50.00%

Feminicidio			
Municipio	ene - dic 2020	ene - dic 2021	% Variación
Puebla	8	13	62.50%
San Andrés Cholula	1	0	-100.00%
San Gabriel Chilac	0	0	0.00%
San Martín Texmelucan	3	0	-100.00%
San Pedro Cholula	0	1	#¡DIV/0!
San Salvador El Seco	0	0	0.00%
Santiago Miahuatlán	0	0	0.00%
Tecali de Herrera	1	0	-100.00%
Tecamachalco	0	3	#¡DIV/0!
Tehuacán	1	0	-100.00%
Tepanco de López	0	0	0.00%
Tepatlatxco de Hidalgo	0	0	0.00%
Tepeaca	0	1	#¡DIV/0!
Tepexi de Rodríguez	0	0	0.00%
Tepeyahualco	0	0	0.00%
Teziutlán	0	0	0.00%
Tlacotepec de Benito Juárez	0	0	0.00%
Tlaltenango	0	0	0.00%
Tlaola	0	0	0.00%
Tlapanalá	0	0	0.00%
Tlatlauquitepec	0	0	0.00%
Zacapoaxtla	1	0	-100.00%
Zacatlán	5	2	-60.00%
Zaragoza	0	0	0.00%
Zoquitlán	1	0	-100.00%

El estado de Puebla ocupó a nivel nacional la posición 11 con una disminución del 28.85%, mientras que a nivel local tan solo 6 municipios incrementaron sus registros, 1 reportó registros similares, 16 tuvieron una disminución y 27 no presentaron alguna carpeta de investigación en ambos períodos. De enero a diciembre del 2021 hubo registros de este delito en 10 municipios de los 50 con AVGM, esto representó el 72.97% del total registrado a nivel estatal.

Ranking nacional, de acuerdo al número de carpetas de investigación iniciadas

Trata de personas			
Entidad	ene - dic 2020	ene - dic 2021	% variación
México	90	178	97.78%
Nuevo León	48	91	89.58%
Ciudad de México	113	74	-34.51%
Baja California	54	58	7.41%
Puebla	13	49	276.92%
Chihuahua	26	20	-23.08%
Quintana Roo	23	18	-21.74%
Oaxaca	14	13	-7.14%
Coahuila de Zaragoza	11	12	9.09%
Jalisco	17	12	-29.41%
San Luis Potosí	17	12	-29.41%
Veracruz de Ignacio de la Llave	8	11	37.50%
Hidalgo	9	10	11.11%
Zacatecas	8	8	0.00%
Michoacán de Ocampo	11	7	-36.36%
Baja California Sur	3	6	100.00%
Aguascalientes	2	5	150.00%
Sinaloa	7	5	-28.57%
Yucatán	20	5	-75.00%
Guerrero	17	4	-76.47%
Querétaro	3	4	33.33%
Tamaulipas	5	4	-20.00%
Campeche	0	3	#¡DIV/0!
Chiapas	5	3	-40.00%
Morelos	1	3	200.00%
Tabasco	3	2	-33.33%
Tlaxcala	15	2	-86.67%
Nayarit	5	1	-80.00%
Sonora	1	1	0.00%
Colima	0	0	#¡DIV/0!
Durango	1	0	-100.00%
Guanajuato	3	0	-100.00%
Total	553	621	12.30%

Fuente: IGAVIM con datos del SESNSP actualizados al 20 enero 2022

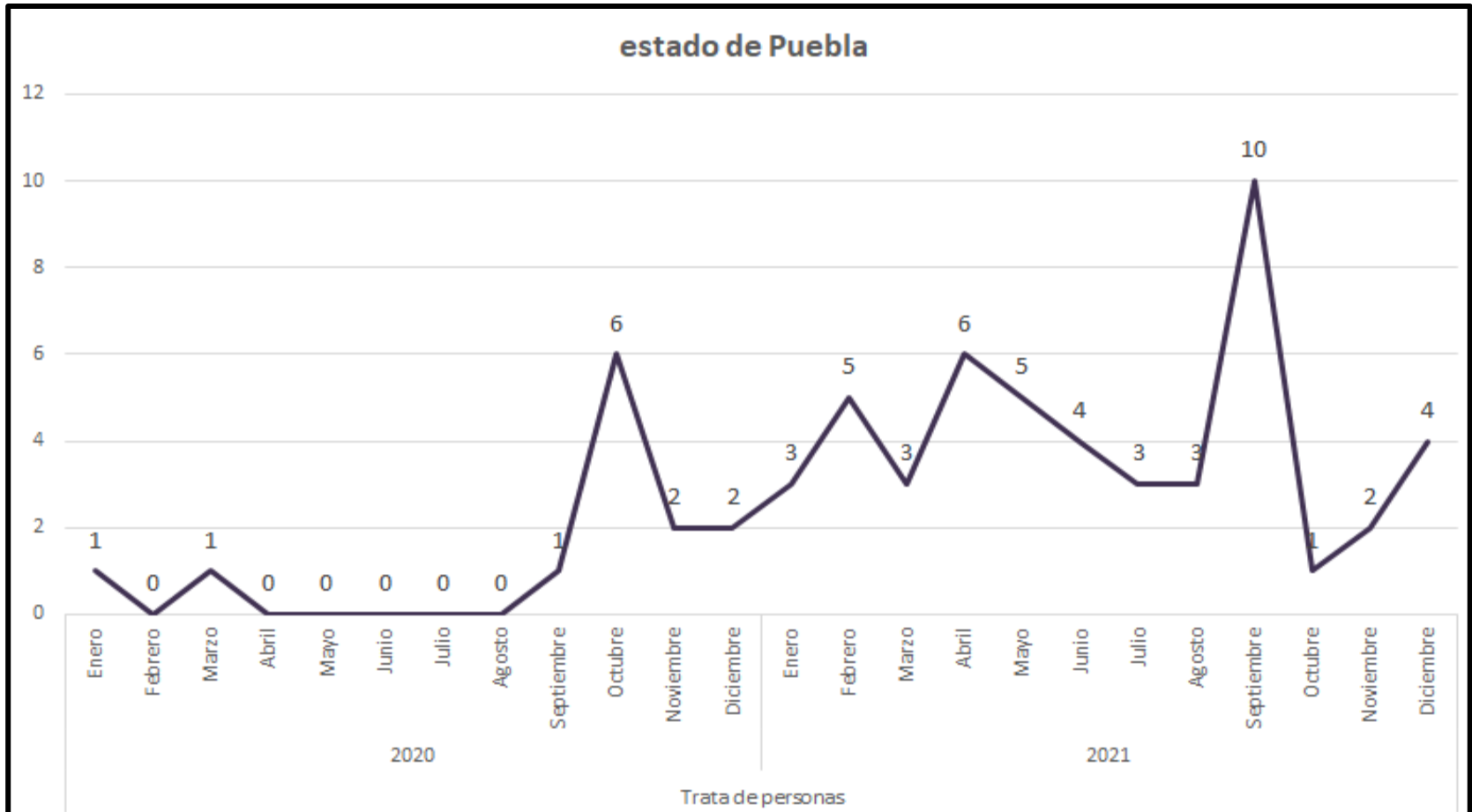

Fuente: IGAVIM con datos del SESNSP actualizados al 20 de enero del 2022

El mayor número de carpetas de investigación se registraron en el mes de septiembre del año en curso, sin embargo, es importante remarcar lo registrado en los meses de febrero, abril, mayo, junio y diciembre. La tendencia es constante negativa

Trata de personas			
Municipio	ene - dic 2020	ene - dic 2021	% Variación
Acajete	0	0	#¡DIV/0!
Acatlán	0	0	#¡DIV/0!
Acatzingo	0	0	#¡DIV/0!
Ajalpan	0	0	#¡DIV/0!
Amozoc	0	0	#¡DIV/0!
Atempan	0	0	#¡DIV/0!
Atlixco	0	0	#¡DIV/0!
Calpan	0	0	#¡DIV/0!
Chalchicomula de Sesma	0	0	#¡DIV/0!
Chiautla	0	0	#¡DIV/0!
Chietla	0	0	#¡DIV/0!
Chignahuapan	0	1	#¡DIV/0!
Coronango	0	1	#¡DIV/0!
Cuautlancingo	0	3	#¡DIV/0!
Cuetzalan del Progreso	0	0	#¡DIV/0!
Huachinango	0	0	#¡DIV/0!
Huejotzingo	0	0	#¡DIV/0!
Hueytamalco	0	0	#¡DIV/0!
Izúcar de Matamoros	0	3	#¡DIV/0!
Juan C. Bonilla	0	0	#¡DIV/0!
Libres	0	0	#¡DIV/0!
Los Reyes de Juárez	0	0	#¡DIV/0!
Ocoyucan	0	0	#¡DIV/0!
Oriental	0	0	#¡DIV/0!
Palmar de Bravo	0	0	#¡DIV/0!

Trata de personas			
Municipio	ene - dic 2020	ene - dic 2021	% Variación
Puebla	9	29	222.22%
San Andrés Cholula	1	1	0.00%
San Gabriel Chilac	0	0	#¡DIV/0!
San Martín Texmelucan	0	2	#¡DIV/0!
San Pedro Cholula	0	0	#¡DIV/0!
San Salvador el Seco	0	0	#¡DIV/0!
Santiago Miahuatlán	0	0	#¡DIV/0!
Tecali de Herrera	0	0	#¡DIV/0!
Tecamachalco	0	0	#¡DIV/0!
Tehuacán	1	3	200.00%
Tepanco de López	0	0	#¡DIV/0!
Tepatlatxco de Hidalgo	0	0	#¡DIV/0!
Tepeaca	0	1	#¡DIV/0!
Tepexi de Rodríguez	0	1	#¡DIV/0!
Tepeyahualco	0	1	#¡DIV/0!
Teziutlán	0	0	#¡DIV/0!
Tlacotepec de Benito Juárez	0	0	#¡DIV/0!
Tlaltenango	0	0	#¡DIV/0!
Tlaola	0	0	#¡DIV/0!
Tlapanalá	0	0	#¡DIV/0!
Tlatlauquitepec	0	0	#¡DIV/0!
Zacapoaxtla	1	0	-100.00%
Zacatlán	0	0	#¡DIV/0!
Zaragoza	0	0	#¡DIV/0!
Zoquitlán	0	0	#¡DIV/0!

El estado de Puebla ocupó a nivel nacional la posición 5 con un incremento de 276.92%, mientras que a nivel local 10 municipios incrementaron sus registros, 1 reportó registros similares, ninguno presentó una disminución y 41 no presentaron alguna carpeta de investigación en ambos períodos. De enero a diciembre del 2021 hubo registros de este delito en 11 municipios de los 50 con AVGM, esto representó el 93.87% del total registrado a nivel estatal.

CONCLUSIONES

UNO. Al comparar en números absolutos el delito de violación durante el 2021 con el 2020, la entidad poblana tuvo un incremento del 22.22% y del 15.32% en el delito de abuso sexual, por otro lado, las carpetas de investigación de violencia familiar tuvieron una disminución del 4.47% mientras que el feminicidio fue del 28.85%

Sin embargo, el delito que mayor incremento presentó fue el de trata de personas, el cual tuvo un incremento de 276.92%

DOS. La mayor parte de las carpetas de investigación iniciadas corresponden a los municipios con Alerta de Violencia de Género contra las Mujeres (AVGM)

TRES. De acuerdo con las carpetas de investigación iniciadas, los 5 delitos mantienen una tendencia constante negativa.

CUATRO. 10 carpetas de investigación se iniciaron correspondiente a 9 municipios de la entidad poblana por el delito de feminicidio, los cuáles no se encuentran dentro de la AVGM

-Cuautempan (2), Chiconcuautla, Francisco Z. Mena, San Sebastián Tlacotepec, Tepexco, Tepetzintla, Tlachichuca, Xicotepec, Zihuateutla-



CONCLUSIONES

CINCO. En el caso de trata de personas, los municipios que no aparecen dentro de la AVGM y que iniciaron carpetas de investigación fueron: Huaquechula, Tlachichuca y Xicotepec

SEIS. Es urgente identificar y vincular los riesgos que repercuten en estos CINCO delitos con otros delitos de alto impacto, desde el escenario local y su relación con la movilidad y temporalidad que el COVID-19 ocasionó

SIETE. Es necesario desglosar y justificar los indicadores de seguimiento referentes a la atención de mujeres en situación de violencia, ya que la incidencia negativa aún es constante



www.igavim.org igavim.oc@gmail.com

 IGAVIM Observatorio Ciudadano

 @IGAVIM



Observatorio Ciudadano Certificado

