



Análisis de 4 delitos en los municipios con AVGM del estado de Puebla

Período: ene – sep 2020

Octubre 2020





La alerta de violencia de género contra las mujeres (AVGM) es un mecanismo de protección de los derechos humanos de las mujeres único en el mundo, establecido en la Ley General de Acceso de las Mujeres a una Vida Libre de Violencia y su trámite para emitirla o concederla lo describe el Reglamento de dicha Ley.

Consiste en un conjunto de acciones gubernamentales de emergencia para enfrentar y erradicar la violencia feminicida y/o la existencia de un agravio comparado que impida el ejercicio pleno de los derechos humanos de las mujeres, en un territorio determinado (municipio o entidad federativa); la violencia contra las mujeres la pueden ejercer los individuos o la propia comunidad. (Artículo 22 de la Ley de Acceso).

El objetivo fundamental de la alerta de violencia de género contra las mujeres es garantizar la seguridad de mujeres y niñas, el cese de la violencia en su contra y/o eliminar las desigualdades producidas por una legislación o política pública que agrava sus derechos humanos. (Artículo 23 de la Ley de Acceso).

Actualmente son 50 municipios los que se encuentran dentro del decreto de la Alerta de Violencia de Género contra la Mujer (AVGM) en el estado de Puebla, en este sentido, se realizó un desglose de los registros de carpetas de investigación de los delitos de violación, abuso sexual, violencia familiar y feminicidio los cuales generan impactos acumulativos negativos y que tienen limitación en cuanto a la jerarquización de riesgos.

El período comparado fue de enero a septiembre del 2019 y del 2020 en el contexto nacional, estatal y municipal

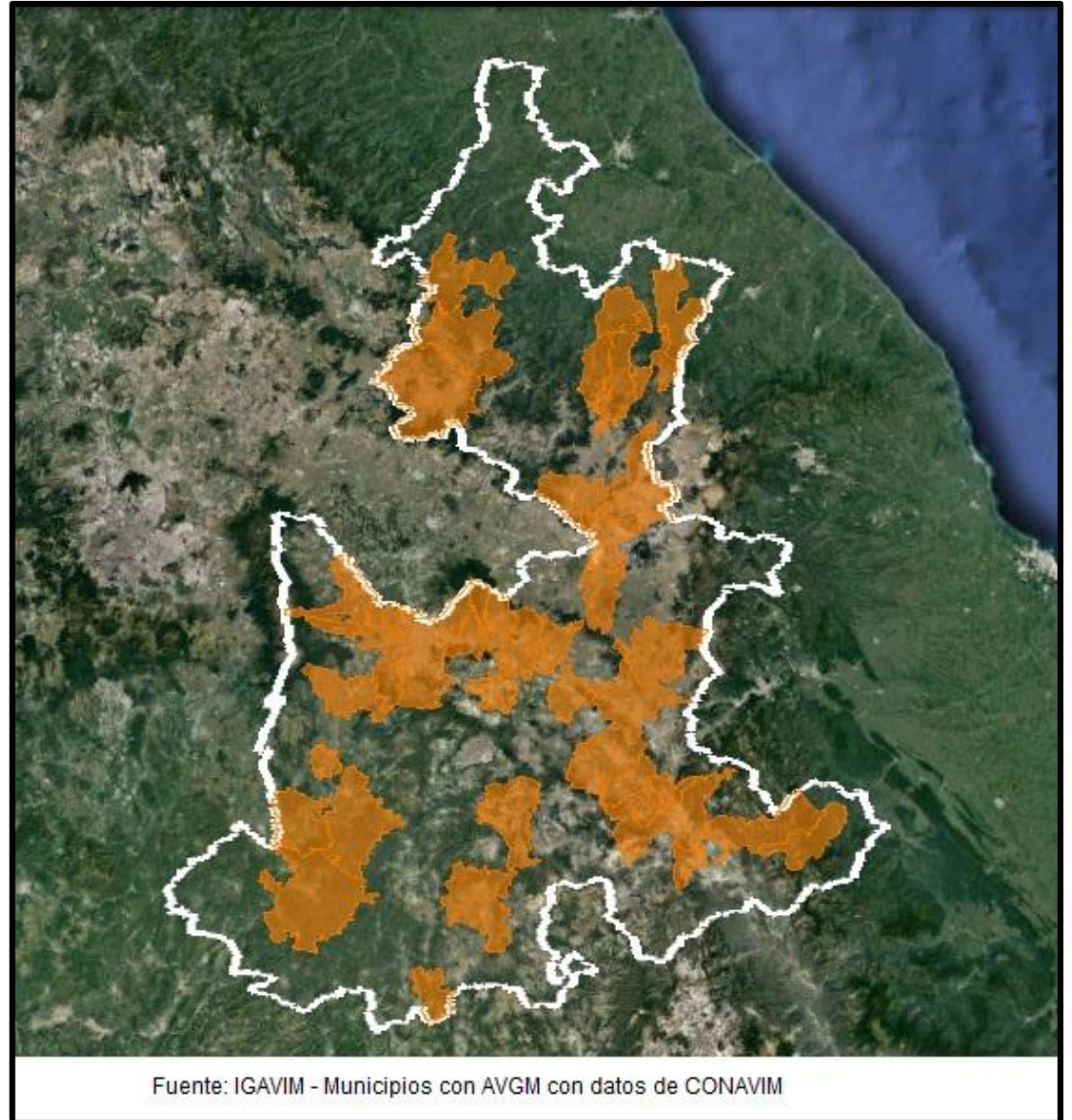

Violación			
Entidad	ene - sep 2019	ene - sep 2020	% variación
Aguascalientes	233	224	-3.86%
Baja California	770	654	-15.06%
Baja California Sur	167	171	2.40%
Campeche	229	137	-40.17%
Coahuila de Zaragoza	233	203	-12.88%
Colima	99	105	6.06%
Chiapas	410	369	-10.00%
Chihuahua	874	835	-4.46%
Ciudad de México	1,063	1,119	5.27%
Durango	200	193	-3.50%
Guanajuato	548	399	-27.19%
Guerrero	263	248	-5.70%
Hidalgo	542	528	-2.58%
Jalisco	321	260	-19.00%
México	1,695	1,377	-18.76%
Michoacán de Ocampo	314	339	7.96%
Morelos	302	319	5.63%
Nayarit	98	113	15.31%
Nuevo León	832	852	2.40%
Oaxaca	471	486	3.18%
Puebla	708	542	-23.45%
Querétaro	377	430	14.06%
Quintana Roo	162	447	175.93%
San Luis Potosí	484	474	-2.07%
Sinaloa	185	170	-8.11%
Sonora	141	182	29.08%
Tabasco	350	205	-41.43%
Tamaulipas	448	307	-31.47%
Tlaxcala	21	27	28.57%
Veracruz de Ignacio de la Llave	292	301	3.08%
Yucatán	56	28	-50.00%
Zacatecas	246	197	-19.92%
Total	13,134	12,241	-6.80%

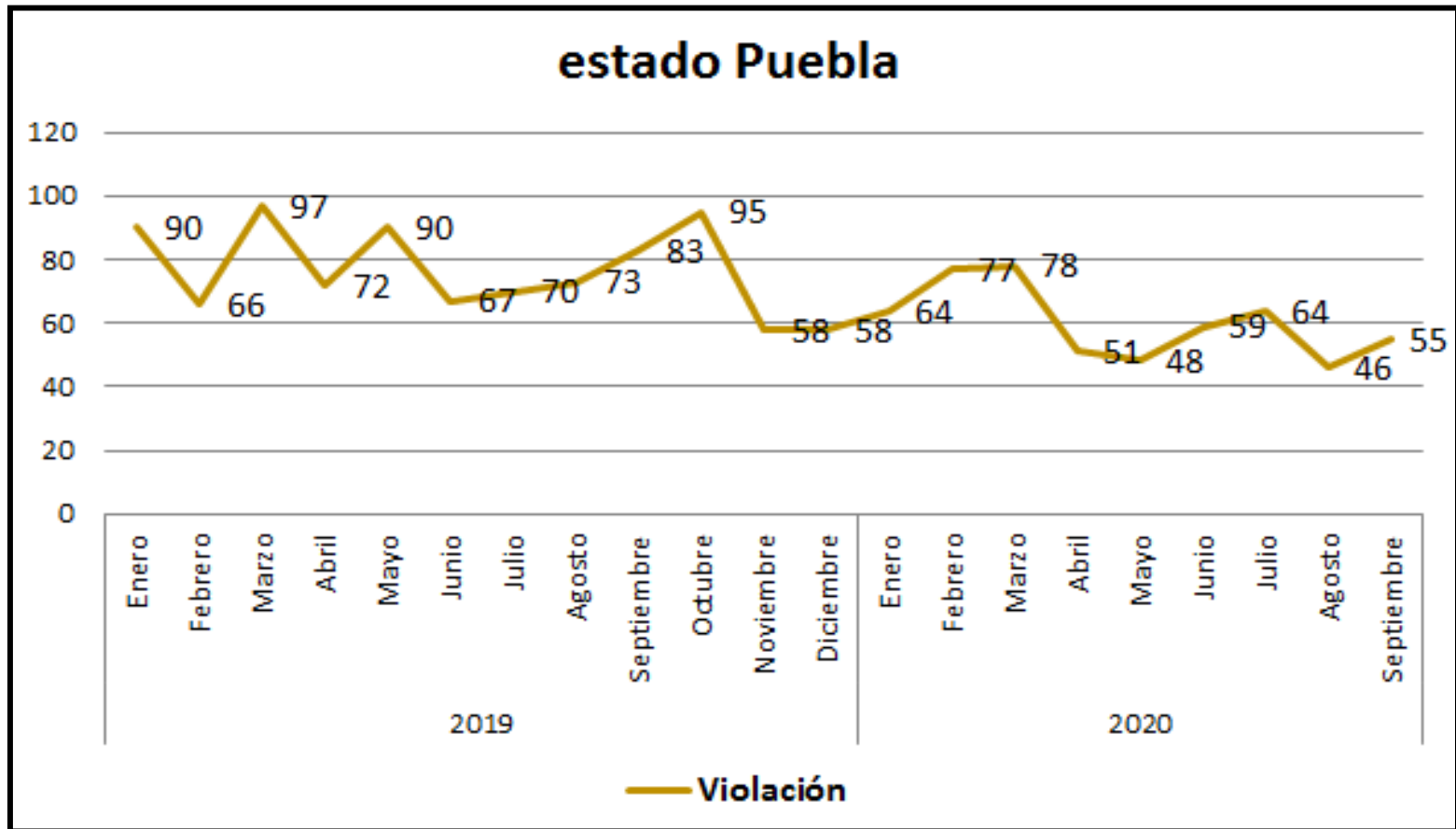

Fuente: IGAVIM con datos del SESNSP actualizados al 20 de junio del 2020

El mayor número de carpetas de investigación del histórico se registraron en el mes de marzo del 2019 con 97 mientras que el menor registro se documentó en agosto del 2020 con 46 denuncias. La tendencia es a la baja

Violación			
Municipio	ene - sep 2019	ene - sep 2020	% Variación
Acajete	6	2	-66.67%
Acatlán	2	2	0.00%
Acatzingo	3	1	-66.67%
Ajalpan	3	3	0.00%
Amozoc	17	9	-47.06%
Atempan	2	3	0.00%
Atlixco	13	13	0.00%
Calpan	2	0	-100.00%
Chalchicomula de Sesma	4	2	-50.00%
Chiautla	2	4	100.00%
Chietla	0	1	#¡DIV/0!
Chignahuapan	8	4	-50.00%
Coronango	6	2	-66.67%
Cuautlancingo	20	10	-50.00%
Cuetzalan del Progreso	5	4	-20.00%
Huachinango	14	7	-50.00%
Huejotzingo	8	15	87.50%
Hueytamalco	4	1	-75.00%
Izúcar de Matamoros	5	9	80.00%
Juan C. Bonilla	2	5	150.00%
Libres	3	1	-66.67%
Los Reyes de Juárez	1	2	100.00%
Ocoyucan	4	0	-100.00%
Oriental	2	1	-50.00%
Palmar de Bravo	1	1	0.00%

Fuente: IGAVIM con datos del SESNSP actualizados al 20 octubre 2020

Violación			
Municipio	ene - sep 2019	ene - sep 2020	% Variación
Puebla	282	192	-31.91%
San Andrés Cholula	29	18	-37.93%
San Gabriel Chilac	0	3	#¡DIV/0!
San Martín Texmelucan	7	12	71.43%
San Pedro Cholula	22	14	-36.36%
San Salvador el Seco	2	0	-100.00%
Santiago Miahuatlán	3	5	66.67%
Tecali de Herrera	3	2	-33.33%
Tecamachalco	7	1	-85.71%
Tehuacán	43	33	-23.26%
Tepanco de López	0	3	#¡DIV/0!
Tepatlixco de Hidalgo	1	1	0.00%
Tepeaca	8	2	-75.00%
Tepexi de Rodríguez	3	1	-66.67%
Tepeyahualco	2	2	0.00%
Teziutlán	16	18	12.50%
Tlacotepec de Benito Juárez	6	3	-50.00%
Tlaltenango	0	0	0.00%
Tlaola	2	3	50.00%
Tlapanalá	0	1	#¡DIV/0!
Tlatlauquitepec	7	4	-42.86%
Zacapoaxtla	5	4	-20.00%
Zacatlán	15	14	-6.67%
Zaragoza	2	1	-50.00%
Zoquitlán	1	0	-100.00%

Fuente: IGAVIM con datos del SESNSP actualizados al 20 octubre 2020

El estado de Puebla ocupó a nivel nacional la posición 6 con una disminución del 6.80% mientras que a nivel local, 12 municipios incrementaron sus registros, 8 reportaron registros similares, 29 tuvieron una disminución y 1 no presentó alguna carpeta de investigación en ambos períodos. De enero a septiembre del 2020 hubo registros de este delito en 45 municipios de los 50 con AVGM, esto representó el 80.99% del total registrado a nivel estatal.

Abuso Sexual			
Entidad	ene - sep 2019	ene - sep 2020	% variación
Aguascalientes	0	0	0.00%
Baja California	1,063	1,001	-5.83%
Baja California Sur	240	212	-11.67%
Campeche	43	38	-11.63%
Coahuila de Zaragoza	425	426	0.24%
Colima	183	246	34.43%
Chiapas	128	116	-9.38%
Chihuahua	1,073	1,050	-2.14%
Ciudad de México	3,066	2,342	-23.61%
Durango	386	314	-18.65%
Guanajuato	862	854	-0.93%
Guerrero	218	223	2.29%
Hidalgo	534	531	-0.56%
Jalisco	1,907	1,648	-13.58%
México	2,011	2,044	1.64%
Michoacán de Ocampo	295	398	34.92%
Morelos	366	328	-10.38%
Nayarit	0	0	0.00%
Nuevo León	868	957	10.25%
Oaxaca	472	397	-15.89%
Puebla	529	546	3.21%
Querétaro	422	405	-4.03%
Quintana Roo	427	423	-0.94%
San Luis Potosí	396	386	-2.53%
Sinaloa	245	260	6.12%
Sonora	350	384	9.71%
Tabasco	147	118	-19.73%
Tamaulipas	470	392	-16.60%
Tlaxcala	15	22	46.67%
Veracruz de Ignacio de la Llave	534	503	-5.81%
Yucatán	144	48	-66.67%
Zacatecas	162	155	-4.32%
Total	17,981	16,767	-6.75%

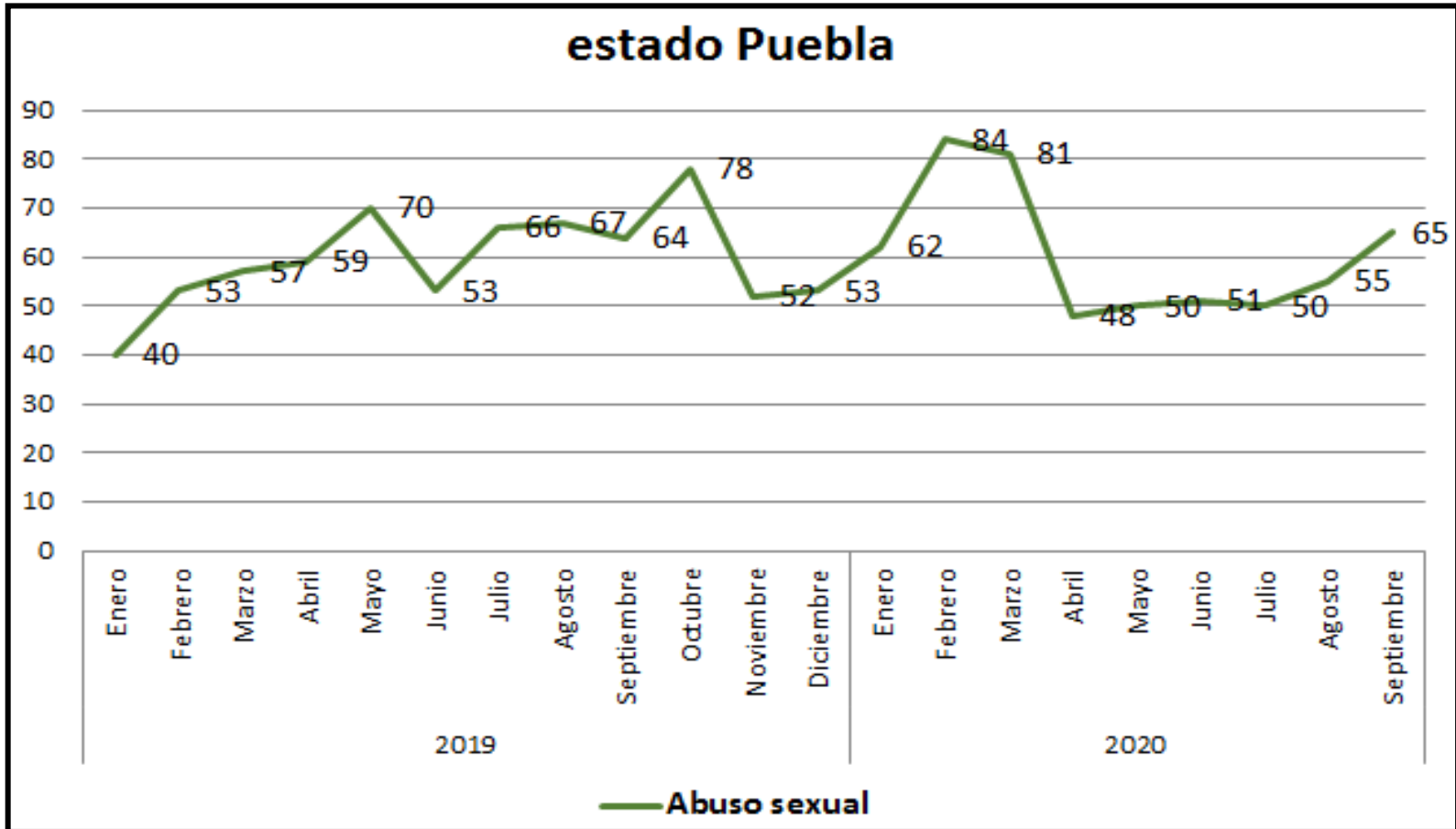

Fuente: IGAVIM con datos del SESNSP actualizados al 20 de junio del 2020

El mayor número de carpetas de investigación se registraron en el mes de febrero del 2020 con 84, aunque se originó una disminución en el mes de abril de este año, posterior a este mes la tendencia se mantiene al alza

Abuso sexual			
Municipio	ene - sep 2019	ene - sep 2020	% Variación
Acajete	3	6	100.00%
Acatlán	5	4	-20.00%
Acatzingo	2	2	0.00%
Ajalpan	0	5	#¡DIV/0!
Amozoc	12	12	0.00%
Atempan	0	2	#¡DIV/0!
Atlixco	9	13	44.44%
Calpan	0	2	#¡DIV/0!
Chalchicomula de Sesma	0	0	0.00%
Chiautla	2	1	-50.00%
Chietla	2	6	200.00%
Chignahuapan	9	4	-55.56%
Coronango	2	7	250.00%
Cuautlancingo	28	12	-57.14%
Cuetzalan del Progreso	3	6	100.00%
Huauchinango	3	10	233.33%
Huejotzingo	7	4	-42.86%
Hueytamalco	5	1	-80.00%
Izúcar de Matamoros	2	9	350.00%
Juan C. Bonilla	1	0	-100.00%
Libres	1	5	400.00%
Los Reyes de Juárez	2	0	-100.00%
Ocoyucan	5	1	-80.00%
Oriental	2	0	-100.00%
Palmar de Bravo	0	2	#¡DIV/0!

Abuso sexual			
Municipio	ene - sep 2019	ene - sep 2020	% Variación
Puebla	265	212	-20.00%
San Andrés Cholula	16	19	18.75%
San Gabriel Chilac	1	3	200.00%
San Martín Texmelucan	8	7	-12.50%
San Pedro Cholula	13	11	-15.38%
San Salvador el Seco	3	0	-100.00%
Santiago Miahuatlán	1	3	200.00%
Tecali de Herrera	1	1	0.00%
Tecamachalco	2	5	150.00%
Tehuacán	19	30	57.89%
Tepanco de López	1	1	0.00%
Tepatlixco de Hidalgo	1	2	100.00%
Tepeaca	5	9	80.00%
Tepexi de Rodríguez	2	0	-100.00%
Tepeyahualco	0	0	0.00%
Teziutlán	12	15	25.00%
Tlacotepec de Benito Juárez	1	5	400.00%
Tlaltenango	1	0	-100.00%
Tlaola	0	1	#¡DIV/0!
Tlapanalá	1	1	0.00%
Tlatlauquitepec	1	5	400.00%
Zacapoaxtla	1	1	0.00%
Zacatlán	8	7	-12.50%
Zaragoza	0	1	#¡DIV/0!
Zoquitlán	0	4	#¡DIV/0!

El estado de Puebla ocupó a nivel nacional la posición 8 con una disminución del 6.75%, mientras que a nivel local, 25 municipios incrementaron sus registros, 4 reportaron registros similares, 17 tuvieron una disminución y 2 no presentaron alguna carpeta de investigación en ambos periodos

De enero a septiembre del 2020 hubo registros de este delito en 42 municipios de los 50 con AVGM, esto representó el 83.69% del total registrado a nivel estatal.

Violencia familiar			
Entidad	ene - sep 2019	ene - sep 2020	% variación
Aguascalientes	1,628	1,641	0.80%
Baja California	7,852	8,017	2.10%
Baja California Sur	1,982	1,875	-5.40%
Campeche	50	31	-38.00%
Coahuila de Zaragoza	8,384	6,889	-17.83%
Colima	2,397	3,245	35.38%
Chiapas	3,892	3,508	-9.87%
Chihuahua	8,571	8,924	4.12%
Ciudad de México	19,294	19,969	3.50%
Durango	4,884	4,187	-14.27%
Guanajuato	8,580	7,424	-13.47%
Guerrero	2,308	2,191	-5.07%
Hidalgo	4,473	4,448	-0.56%
Jalisco	8,491	9,139	7.63%
México	6,517	12,236	87.76%
Michoacán de Ocampo	686	911	32.80%
Morelos	3,804	3,721	-2.18%
Nayarit	548	623	13.69%
Nuevo León	12,049	13,436	11.51%
Oaxaca	4,924	4,736	-3.82%
Puebla	6,889	6,941	0.75%
Querétaro	2,252	2,707	20.20%
Quintana Roo	4,374	3,540	-19.07%
San Luis Potosí	6,269	5,863	-6.48%
Sinaloa	3,361	3,663	8.99%
Sonora	2,526	3,699	46.44%
Tabasco	5,709	4,738	-17.01%
Tamaulipas	5,826	4,877	-16.29%
Tlaxcala	14	9	-35.71%
Veracruz de Ignacio de la Llave	7,968	7,683	-3.58%
Yucatán	1,047	478	-54.35%
Zacatecas	2,055	2,519	22.58%
Total	159,604	163,868	2.67%

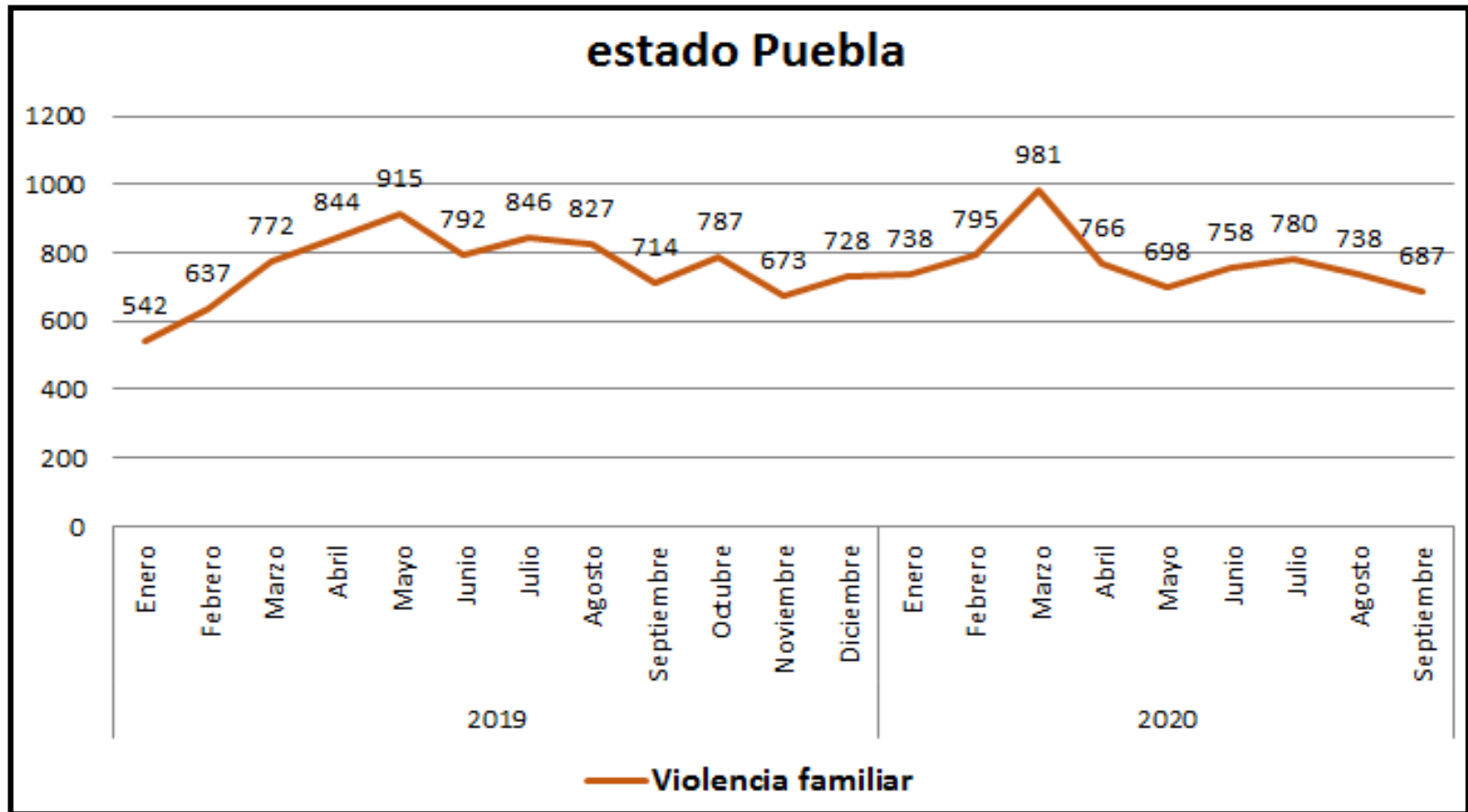

Fuente: IGAVIM con datos del SESNSP actualizados al 20 de junio del 2020

El mayor número de carpetas de investigación se registraron en el mes de marzo del 2020 con 981 mientras que en enero del 2019 se tuvo el menor registro de denuncias con 542. La tendencia se mantiene constante

Violencia Familiar			
Municipio	ene - sep 2019	ene - sep 2020	% Variación
Acajete	50	36	-28.00%
Acatlán	49	29	-40.82%
Acatzingo	30	22	-26.67%
Ajalpan	20	27	35.00%
Amozoc	204	223	9.31%
Atempan	19	24	26.32%
Atlixco	187	178	-4.81%
Calpan	11	31	181.82%
Chalchicomula de Sesma	40	33	-17.50%
Chiautla	25	29	16.00%
Chietla	32	64	100.00%
Chignahuapan	67	96	43.28%
Coronango	65	110	69.23%
Cuatlaningo	193	190	-1.55%
Cuetzalan del Progreso	32	49	53.13%
Huauchinango	138	156	13.04%
Huejotzingo	87	102	17.24%
Hueytamalco	13	20	53.85%
Izúcar de Matamoros	121	143	18.18%
Juan C. Bonilla	28	65	132.14%
Libres	34	35	2.94%
Los Reyes de Juárez	22	45	104.55%
Ocoyucan	46	40	-13.04%
Oriental	20	21	5.00%
Palmar de Bravo	7	22	214.29%

Fuente: IGAVIM con datos del SESNSP actualizados al 20 octubre 2020

Violencia Familiar			
Municipio	ene - sep 2019	ene - sep 2020	% Variación
Puebla	2,849	2,288	-19.69%
San Andrés Cholula	272	237	-12.87%
San Gabriel Chilac	20	20	0.00%
San Martín Texmelucan	156	182	16.67%
San Pedro Cholula	226	229	1.33%
San Salvador el Seco	11	47	327.27%
Santiago Miahuatlán	23	40	73.91%
Tecalí de Herrera	34	15	-55.88%
Tecamachalco	40	68	70.00%
Tehuacán	461	453	-1.74%
Tepanco de López	21	30	42.86%
Tepatlatxco de Hidalgo	12	24	100.00%
Tepeaca	124	74	-40.32%
Tepexi de Rodríguez	25	26	4.00%
Tepayahualco	5	10	100.00%
Teziutlán	116	150	29.31%
Tlacotepec de Benito Juárez	11	53	381.82%
Tlaltenango	2	10	400.00%
Tlaola	7	23	228.57%
Tlapanalá	2	9	350.00%
Tlatlauquitepec	44	33	-25.00%
Zacapoaxtla	17	43	152.94%
Zacatlán	95	91	-4.21%
Zaragoza	10	32	220.00%
Zoquitlán	1	1	0.00%

El estado de Puebla ocupó a nivel nacional la posición 9 con un incremento del 2.67%, mientras que a nivel local, 34 municipios incrementaron sus registros, 2 reportaron registros similares y 14 tuvieron una disminución en las carpetas de investigación al comparar ambos períodos. El total de las carpetas iniciadas de enero a septiembre del 2020 en los 50 municipios representó el 86.12% del total registrado a nivel estatal.

Feminicidio			
Entidad	ene - sep 2019	ene - sep 2020	% variación
Aguascalientes	4	1	-75.00%
Baja California	17	27	58.82%
Baja California Sur	0	2	#¡DIV/0!
Campeche	3	3	0.00%
Coahuila de Zaragoza	21	18	-14.29%
Colima	6	12	100.00%
Chiapas	16	18	12.50%
Chihuahua	27	28	3.70%
Ciudad de México	49	55	12.24%
Durango	8	11	37.50%
Guanajuato	11	14	27.27%
Guerrero	14	10	-28.57%
Hidalgo	15	15	0.00%
Jalisco	44	39	-11.36%
México	84	106	26.19%
Michoacán de Ocampo	6	14	133.33%
Morelos	27	28	3.70%
Nayarit	3	10	233.33%
Nuevo León	53	50	-5.66%
Oaxaca	23	25	8.70%
Puebla	45	40	-11.11%
Querétaro	8	4	-50.00%
Quintana Roo	12	9	-25.00%
San Luis Potosí	16	21	31.25%
Sinaloa	32	20	-37.50%
Sonora	28	17	-39.29%
Tabasco	22	13	-40.91%
Tamaulipas	10	10	0.00%
Tlaxcala	2	4	100.00%
Veracruz de Ignacio de la Llave	85	67	-21.18%
Yucatán	3	6	100.00%
Zacatecas	7	7	0.00%
Total	701	704	0.43%

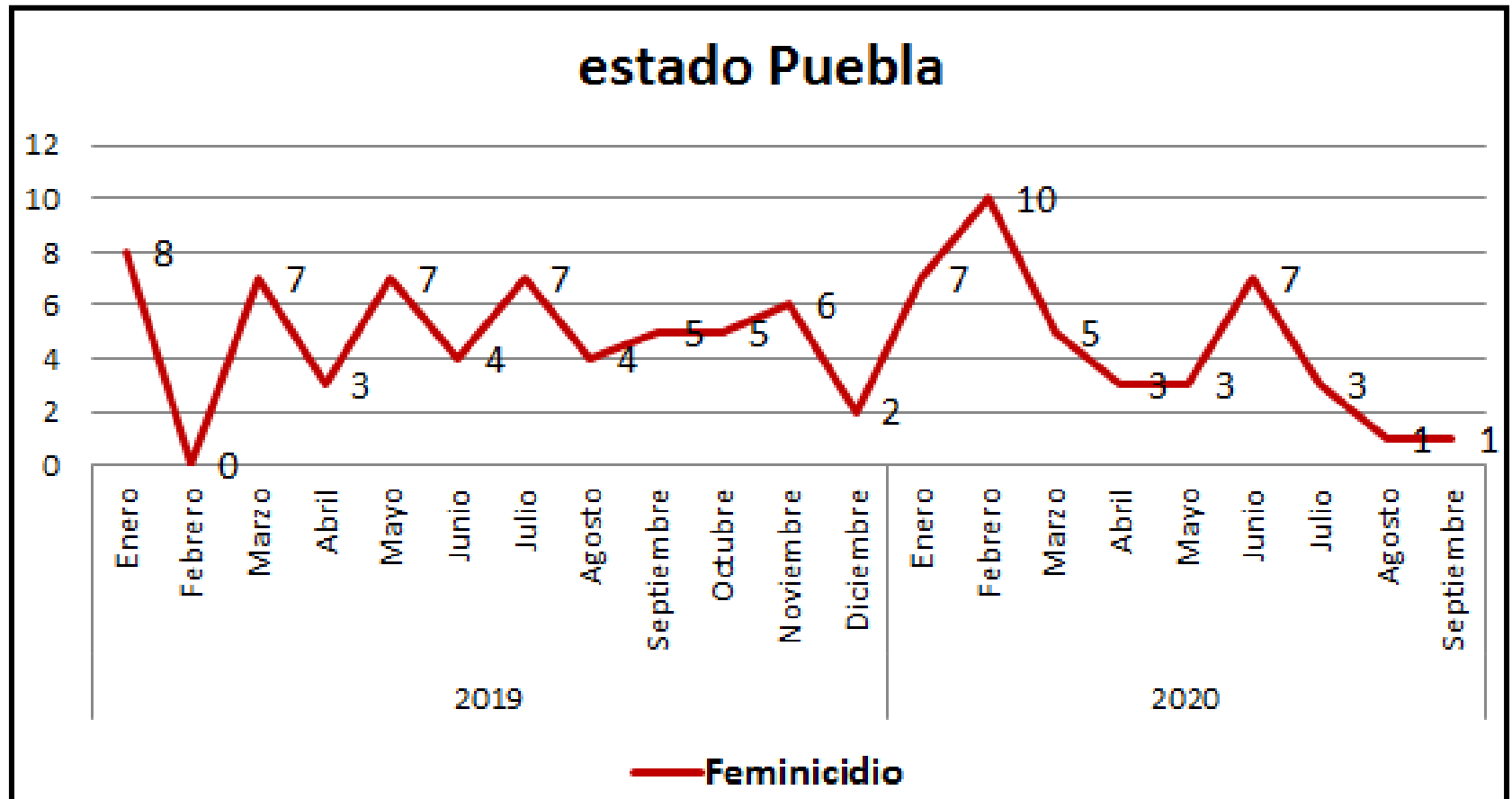

Fuente: IGAVIM con datos del SESNSP actualizados al 20 de octubre del 2020

El mayor número de carpetas de investigación se registraron en el mes de febrero del 2020 con 10 mientras que en febrero del 2019 no se realizaron denuncias. La tendencia en el último trimestre se mantuvo a la baja

Feminicidio			
Municipio	ene - sep 2019	ene - sep 2020	% Variación
Acajete	0	1	#¡DIV/0!
Acatlán	0	1	#¡DIV/0!
Acatzingo	0	0	0.00%
Ajalpan	0	0	0.00%
Amozoc	1	0	-100.00%
Atempan	0	1	#¡DIV/0!
Atlixco	1	2	100.00%
Calpan	0	0	0.00%
Chalchicomula de Sesma	1	0	-100.00%
Chiautla	0	0	0.00%
Chietla	0	3	#¡DIV/0!
Chignahuapan	1	0	-100.00%
Coronango	0	2	#¡DIV/0!
Cuautlancingo	1	1	0.00%
Cuetzalan del Progreso	0	0	0.00%
Huauchinango	1	0	-100.00%
Huejotzingo	1	1	0.00%
Hueytamalco	0	0	0.00%
Izúcar de Matamoros	1	1	0.00%
Juan C. Bonilla	0	0	0.00%
Libres	1	0	-100.00%
Los Reyes de Juárez	0	0	0.00%
Ocoyucan	1	1	0.00%
Oriental	0	0	0.00%
Palmar de Bravo	0	2	#¡DIV/0!

Fuente: IGAVIM con datos del SESNSP actualizados al 20 octubre 2020

Feminicidio			
Municipio	ene - sep 2019	ene - sep 2020	% Variación
Puebla	6	7	16.67%
San Andrés Cholula	1	1	0.00%
San Gabriel Chilac	0	0	0.00%
San Martín Texmelucan	1	3	200.00%
San Pedro Cholula	0	0	0.00%
San Salvador El Seco	0	0	0.00%
Santiago Miahuatlán	1	0	0.00%
Tecali de Herrera	0	1	#¡DIV/0!
Tecamachalco	3	0	-100.00%
Tehuacán	1	0	-100.00%
Tepanco de López	0	0	0.00%
Tepatlxco de Hidalgo	0	0	0.00%
Tepeaca	1	0	-100.00%
Tepexi de Rodríguez	0	0	0.00%
Tepeyahualco	0	0	0.00%
Teziutlán	1	0	-100.00%
Tlacotepec de Benito Juárez	2	0	-100.00%
Tlaltenango	0	0	0.00%
Tlaola	2	0	-100.00%
Tlapanalá	0	0	0.00%
Tlaltlauquitepec	0	0	0.00%
Zacapoaxtla	0	0	0.00%
Zacatlán	1	4	300.00%
Zaragoza	0	0	0.00%
Zoquitlán	1	0	-100.00%

Fuente: IGAVIM con datos del SESNSP actualizados al 20 octubre 2020

El estado de Puebla ocupó a nivel nacional la posición 5 con un incremento del 0.43%, mientras que a nivel local 11 municipios incrementaron sus registros, 5 reportaron registros similares, 12 tuvieron una disminución y 21 no presentaron alguna carpeta de investigación en ambos períodos. De enero a septiembre del 2020 hubo registros de este delito en 16 municipios de los 50 con AVGM, esto representó el 80.0% del total registrado a nivel estatal.



CONCLUSIONES

UNO. Al comparar en números absolutos el delito de violación durante el período de enero a septiembre del 2019 con el mismo período del 2020, la entidad poblana tuvo una disminución del 23.45% y del 11.11% en el caso del feminicidio, por otro lado, el abuso sexual tuvo un incremento del 3.21% mientras que la violencia familiar fue del 0.75%

DOS. El total de las carpetas de investigación iniciadas en los 50 municipios con AVGM equivale en promedio a más del 80.0% del total de las carpetas de investigación iniciadas en la entidad

TRES. A pesar de disminuir las denuncias de estos cuatro delitos en los 50 municipios con AVGM solo el delito de violación mantiene una tendencia a la baja de manera general y el feminicidio solo en el tercer trimestre del 2020, sin embargo, la incidencia es constante lo que podría implicar un incremento en los siguientes meses.

CUATRO. Es urgente justificar el impacto acumulativo negativo que se generó en 8 municipios de la entidad poblana por el delito de feminicidio los cuáles no se encuentran dentro de la AVGM



CONCLUSIONES

CINCO. Es urgente identificar y vincular los riesgos que repercuten sobre estos cuatro delitos con otros desde el escenarios local y su relación con la movilidad y temporalidad que el COVID-19 ocasionó

SEIS. Siguen persistiendo limitaciones para transparentar los recursos utilizados y la trazabilidad en este 2020 a nivel estatal y municipal sobre la AVGM

SIETE. Es necesario desglosar y justificar los indicadores de seguimiento referentes a la atención de mujeres en situación de violencia, ya que la incidencia negativa aún es constante

IGAVIM

OBSERVATORIO CIUDADANO



www.igavim.org igavim.oc@gmail.com

 IGAVIM Observatorio Ciudadano

 @IGAVIM



Observatorio Ciudadano Certificado



RED NACIONAL
DE OBSERVATORIOS
SEGURIDAD, JUSTICIA Y LEGALIDAD