



Análisis de 4 delitos en los municipios con AVGM del estado de Puebla

Junio 2020





La alerta de violencia de género contra las mujeres (AVGM) es un mecanismo de protección de los derechos humanos de las mujeres único en el mundo, establecido en la Ley General de Acceso de las Mujeres a una Vida Libre de Violencia y su trámite para emitirla o concederla lo describe el Reglamento de dicha Ley.

Consiste en un conjunto de acciones gubernamentales de emergencia para enfrentar y erradicar la violencia feminicida y/o la existencia de un agravio comparado que impida el ejercicio pleno de los derechos humanos de las mujeres, en un territorio determinado (municipio o entidad federativa); la violencia contra las mujeres la pueden ejercer los individuos o la propia comunidad. (Artículo 22 de la Ley de Acceso).

El objetivo fundamental de la alerta de violencia de género contra las mujeres es garantizar la seguridad de mujeres y niñas, el cese de la violencia en su contra y/o eliminar las desigualdades producidas por una legislación o política pública que agrava sus derechos humanos. (Artículo 23 de la Ley de Acceso).

Actualmente son 50 municipios los que se encuentran dentro del decreto de la Alerta de Violencia de Género contra la Mujer (AVGM) en el estado de Puebla, en este sentido, se realizó un desglose de los registros de carpetas de investigación de los delitos de violación, abuso sexual, violencia familiar y feminicidio los cuales generan impactos acumulativos negativos y que tienen limitación en cuanto a la jerarquización de riesgos.

El período comparado fue de enero a mayo del 2019 y del 2020 en el contexto nacional y estatal, así como el histórico de enero 2019 a mayo 2020 a nivel estatal

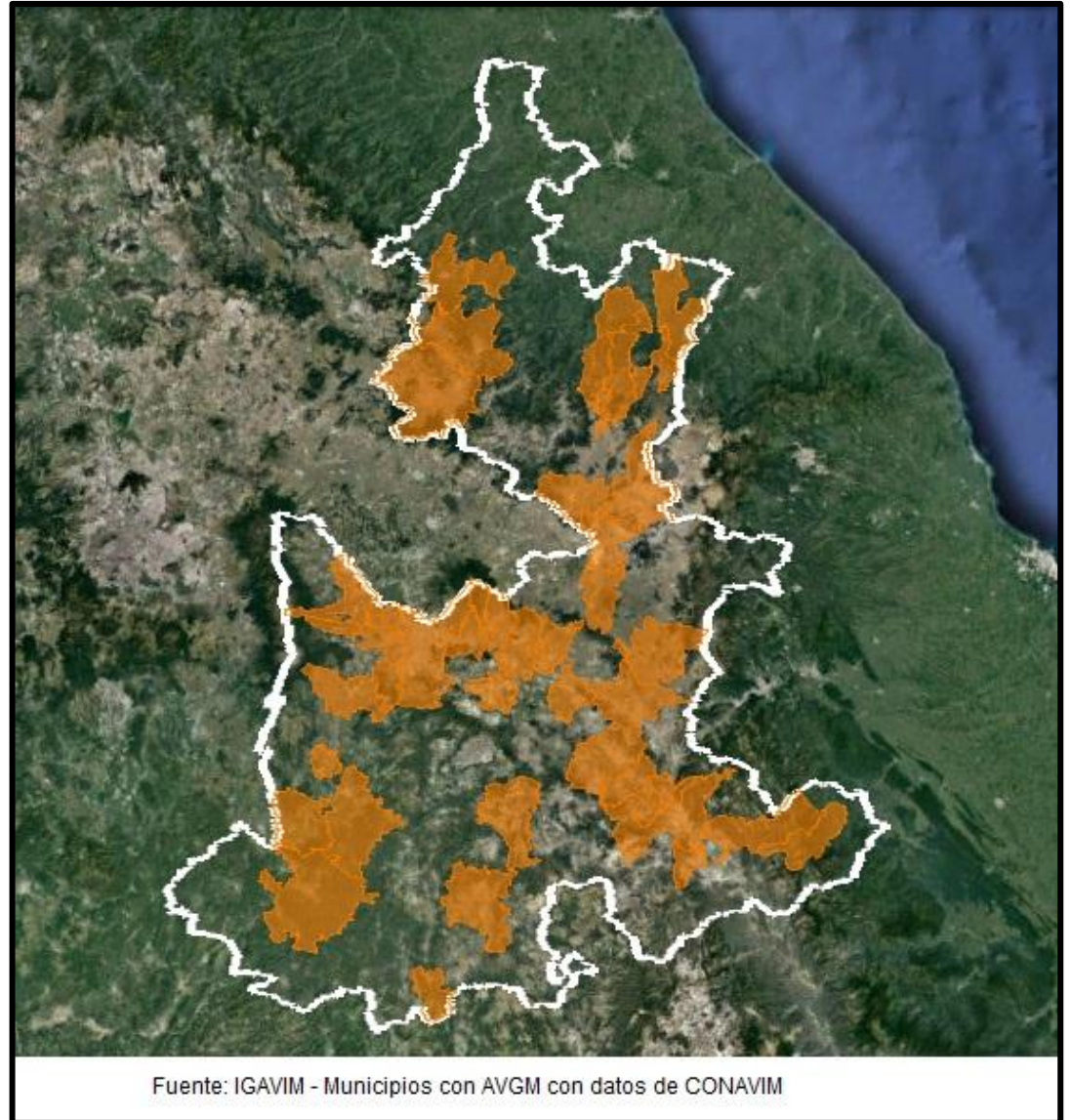

Violación			
Entidad	ene - mayo 2019	ene - mayo 2020	% variación
México	959	707	-26.28%
Ciudad de México	566	634	12.01%
Nuevo León	427	468	9.60%
Chihuahua	483	388	-19.67%
Baja California	374	366	-2.14%
Hidalgo	291	318	9.28%
Puebla	415	318	-23.37%
Oaxaca	255	283	10.98%
San Luis Potosí	246	270	9.76%
Querétaro	189	247	30.69%
Quintana Roo	69	228	230.43%
Guanajuato	298	221	-25.84%
Chiapas	226	212	-6.19%
Michoacán de Ocampo	172	181	5.23%
Tamaulipas	253	167	-33.99%
Veracruz de Ignacio de la Llave	79	161	103.80%
Morelos	171	160	-6.43%
Jalisco	163	156	-4.29%
Guerrero	150	134	-10.67%
Aguascalientes	126	118	-6.35%
Coahuila de Zaragoza	139	109	-21.58%
Zacatecas	121	101	-16.53%
Sonora	77	99	28.57%
Tabasco	196	95	-51.53%
Baja California Sur	87	90	3.45%
Durango	96	86	-10.42%
Campeche	111	84	-24.32%
Sinaloa	97	83	-14.43%
Colima	51	50	-1.96%
Nayarit	53	50	-5.66%
Tlaxcala	7	14	100.00%
Yucatán	33	14	-57.58%
Total	6,980	6,612	-5.27%

Fuente: IGAVIM con datos del SESNSP actualizados al 20 junio 2020

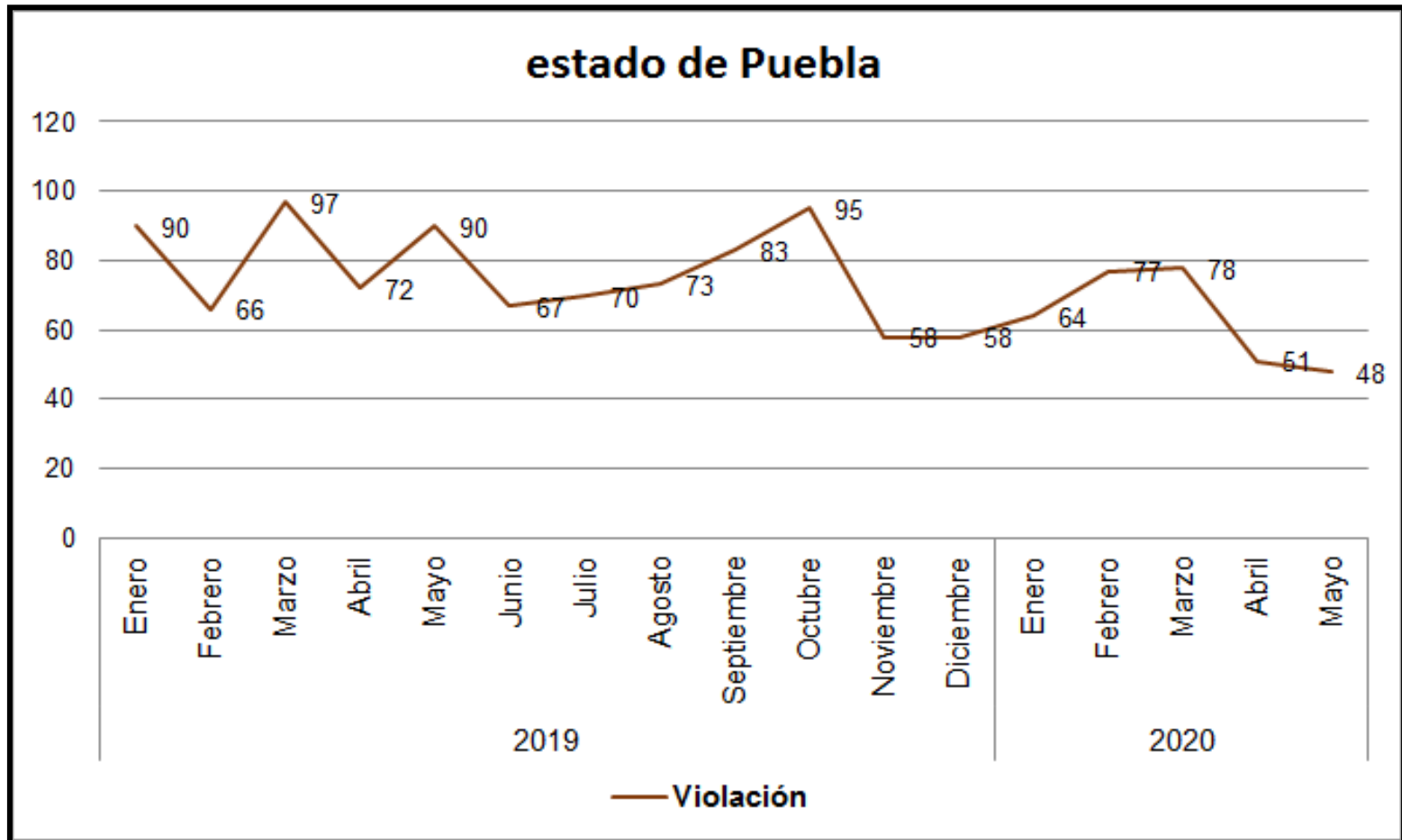

Fuente: IGAVIM con datos del SESNSP actualizados al 20 de junio del 2020

El mayor número de carpetas de investigación se registraron en el mes de marzo del 2019 con 97 mientras que en mayo del 2020 se tuvo el menor registro de denuncias con 48. La tendencia es a la baja

Violación			
Municipio	ene - may 2019	ene - may 2020	% Variación
Acajete	5	1	-80.00%
Acatlán	1	1	0.00%
Acatzingo	2	0	-100.00%
Ajalpan	2	0	-100.00%
Amozoc	8	4	-50.00%
Atempan	1	1	0.00%
Atlixco	6	4	-33.33%
Calpan	2	0	-100.00%
Chalchicomula de Sesma	3	1	-66.67%
Chiautla	1	3	200.00%
Chietla	0	1	#¡DIV/0!
Chignahuapan	6	3	-50.00%
Coronango	3	2	-33.33%
Cuautlancingo	9	6	-33.33%
Cuetzalan del Progreso	2	2	0.00%
Huachinango	8	5	-37.50%
Huejotzingo	7	4	-42.86%
Hueytamalco	1	0	-100.00%
Izúcar de Matamoros	2	5	150.00%
Juan C. Bonilla	2	2	0.00%
Libres	1	1	0.00%
Los Reyes de Juárez	1	1	0.00%
Ocoyucan	3	0	-100.00%
Oriental	2	1	-50.00%
Palmar de Bravo	0	0	0.00%

Fuente: IGAVIM con datos del SESNSP actualizados al 20 junio 2020

Violación			
Municipio	ene - may 2019	ene - may 2020	% Variación
Puebla	165	119	-27.88%
San Andrés Cholula	17	11	-35.29%
San Gabriel Chilac	0	2	#¡DIV/0!
San Martín Texmelucan	5	8	60.00%
San Pedro Cholula	14	10	-28.57%
San Salvador El Seco	2	0	-100.00%
Santiago Miahuatlán	2	2	0.00%
Tecali de Herrera	3	0	-100.00%
Tecamachalco	3	1	-66.67%
Tehuacán	33	24	-27.27%
Tepanco de López	0	2	#¡DIV/0!
Tepatlxco de Hidalgo	1	1	0.00%
Tepeaca	7	1	-85.71%
Tepexi de Rodríguez	2	1	0.00%
Tepeyahualco	0	1	#¡DIV/0!
Teziutlán	9	12	33.33%
Tlacotepec de Benito Juárez	2	3	50.00%
Tlaltenango	0	0	0.00%
Tlaola	1	2	100.00%
Tlapanalá	0	1	#¡DIV/0!
Tlatlauquitepec	1	3	200.00%
Zacapoaxtla	3	0	-100.00%
Zacatlán	8	7	-12.50%
Zaragoza	1	1	0.00%
Zoquitlán	1	0	-100.00%

Fuente: IGAVIM con datos del SESNSP actualizados al 20 junio 2020

El estado de Puebla ocupó a nivel nacional la posición 7 con una disminución del 23.37% mientras que a nivel local, 12 municipios incrementaron sus registros, 10 reportaron registros similares, 26 tuvieron una disminución y 2 no presentaron alguna carpeta de investigación en ambos periodos. De enero a mayo del 2020 hubo registros de este delito en 43 municipios de los 50 con AVGM, esto representó el 81.76% del total registrado a nivel estatal.

Abuso Sexual			
Entidad	ene - mayo 2019	ene - mayo 2020	% variación
Ciudad de México	1,730	1,411	-18.44%
México	1,088	1,146	5.33%
Jalisco	1,126	934	-17.05%
Baja California	545	556	2.02%
Chihuahua	548	536	-2.19%
Nuevo León	437	509	16.48%
Guanajuato	484	485	0.21%
Puebla	279	325	16.49%
Hidalgo	319	275	-13.79%
Veracruz de Ignacio de la Llave	147	258	75.51%
Oaxaca	270	246	-8.89%
Tamaulipas	245	227	-7.35%
Coahuila de Zaragoza	225	225	0.00%
Quintana Roo	246	216	-12.20%
Michoacán de Ocampo	141	212	50.35%
Querétaro	237	211	-10.97%
San Luis Potosí	205	210	2.44%
Sonora	159	183	15.09%
Morelos	209	178	-14.83%
Durango	205	162	-20.98%
Sinaloa	124	142	14.52%
Colima	102	133	30.39%
Baja California Sur	120	116	-3.33%
Guerrero	121	116	-4.13%
Zacatecas	94	82	-12.77%
Chiapas	82	76	-7.32%
Tabasco	71	71	0.00%
Yucatán	93	31	-66.67%
Campeche	26	22	-15.38%
Tlaxcala	10	16	60.00%
Aguascalientes	0	0	0.00%
Nayarit	0	0	0.00%
Total	9,688	9,310	-3.90%

Fuente: IGAVIM con datos del SENSP actualizados al 20 junio 2020

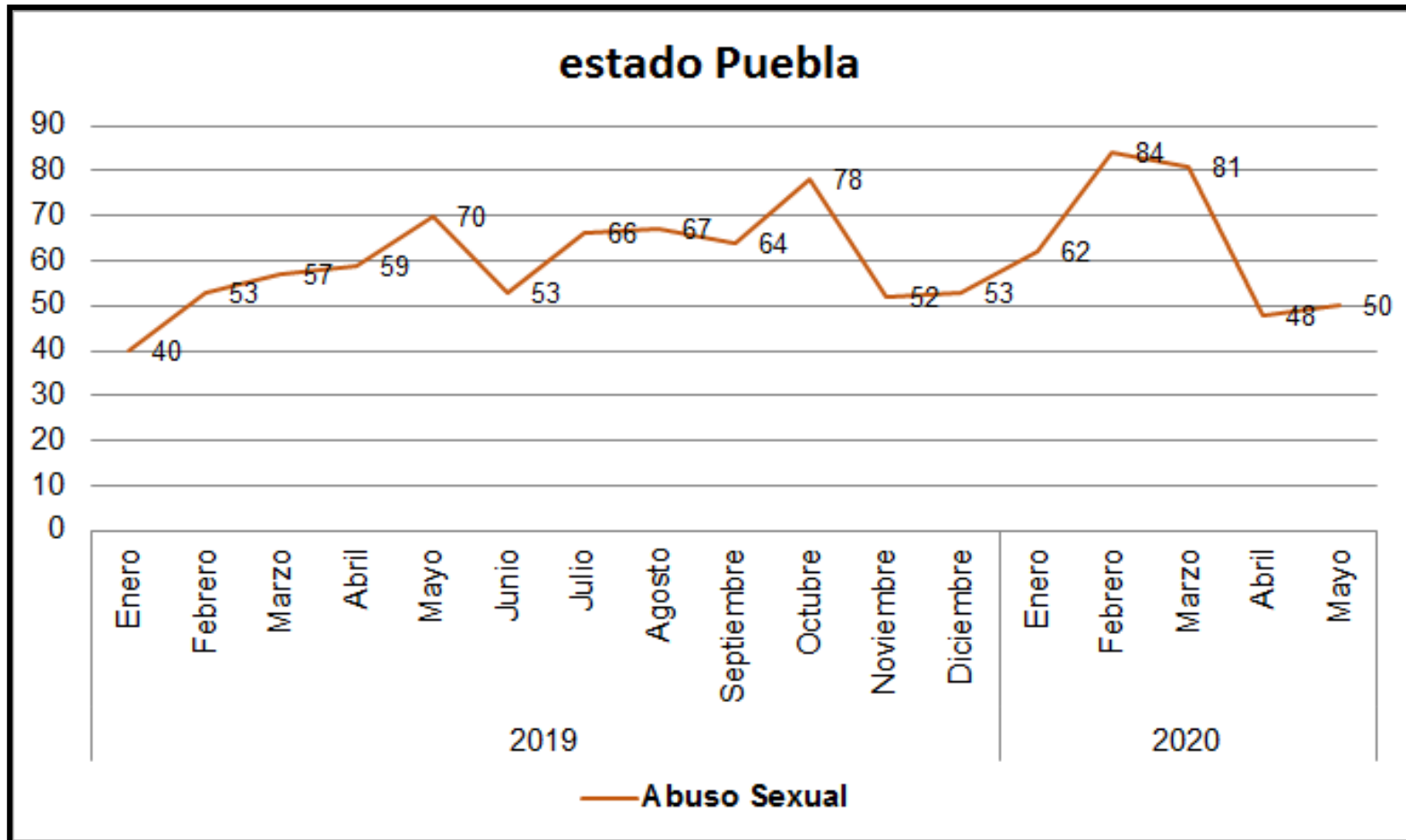

Fuente: IGAVIM con datos del SESNSP actualizados al 20 de junio del 2020

El mayor número de carpetas de investigación se registraron en el mes de febrero del 2020 con 84 mientras que en enero del 2019 se tuvo el menor registro de denuncias con 40. La tendencia aún se mantiene constante

Abuso sexual			
Municipio	ene - may 2019	ene - may 2020	% Variación
Acajete	2	3	50.00%
Acatlán	3	2	-33.33%
Acatzingo	1	1	0.00%
Ajalpan	0	4	#¡DIV/0!
Amozoc	5	6	20.00%
Atempan	0	1	#¡DIV/0!
Atlixco	2	6	200.00%
Calpan	0	0	0.00%
Chalchicomula de Sesma	0	0	0.00%
Chiautla	1	0	-100.00%
Chietla	0	0	#¡DIV/0!
Chignahuapan	3	0	-100.00%
Coronango	1	4	300.00%
Cuatlancingo	12	7	-41.67%
Cuetzalan del Progreso	3	2	-33.33%
Huauhinango	0	6	#¡DIV/0!
Huejotzingo	5	1	-80.00%
Hueytamalco	4	1	-75.00%
Izúcar de Matamoros	1	6	500.00%
Juan C. Bonilla	1	0	-100.00%
Libres	1	2	100.00%
Los Reyes de Juárez	1	0	-100.00%
Ocoyucan	4	1	-75.00%
Oriental	0	0	0.00%
Palmar de Bravo	0	1	#¡DIV/0!

Fuente: IGAVIM con datos del SESNSP actualizados al 20 junio 2020

Abuso sexual			
Municipio	ene - may 2019	ene - may 2020	% Variación
Puebla	149	145	-2.68%
San Andrés Cholula	8	11	37.50%
San Gabriel Chilac	1	2	100.00%
San Martín Texmelucan	4	3	-25.00%
San Pedro Cholula	9	6	-33.33%
San Salvador El Seco	2	0	-100.00%
Santiago Miahuatlán	1	2	100.00%
Tecali de Herrera	1	1	0.00%
Tecamachalco	1	4	300.00%
Tehuacán	7	17	142.86%
Tepanco de López	1	1	0.00%
Tepatlxco de Hidalgo	1	0	-100.00%
Tepeaca	3	5	66.67%
Tepexi de Rodríguez	2	0	-100.00%
Tepeyahualco	0	0	0.00%
Teziutlán	7	6	-14.29%
Tlacotepec de Benito Juárez	0	2	#¡DIV/0!
Tlaltenango	1	0	-100.00%
Tlaola	0	1	#¡DIV/0!
Tlapanalá	0	1	#¡DIV/0!
Tlatlauquitepec	0	3	#¡DIV/0!
Zacapoaxtla	0	0	0.00%
Zacatlán	2	3	50.00%
Zaragoza	0	1	#¡DIV/0!
Zoquitlán	0	3	#¡DIV/0!

Fuente: IGAVIM con datos del SESNSP actualizados al 20 junio 2020

El estado de Puebla ocupó a nivel nacional la posición 8 con un incremento del 16.49%, mientras que a nivel local, 23 municipios incrementaron sus registros, 3 reportaron registros similares, 18 tuvieron una disminución y 6 no presentaron alguna carpeta de investigación en ambos períodos. De enero a mayo del 2020 hubo registros de este delito en 36 municipios de los 50 con AVGM, esto representó el 83.38% del total registrado a nivel estatal.

Violencia familiar			
Entidad	ene - mayo 2019	ene - mayo 2020	% variación
Ciudad de México	10,216	10,684	4.58%
Nuevo León	6,152	6,791	10.39%
México	3,061	5,718	86.80%
Jalisco	4,318	4,896	13.39%
Chihuahua	4,233	4,224	-0.21%
Guanajuato	4,801	4,118	-14.23%
Veracruz de Ignacio de la Llave	2,217	4,045	82.45%
Puebla	3,710	3,978	7.22%
Baja California	3,729	3,959	6.17%
Coahuila de Zaragoza	4,448	3,541	-20.39%
San Luis Potosí	3,271	3,138	-4.07%
Oaxaca	2,700	2,631	-2.56%
Tamaulipas	3,101	2,575	-16.96%
Hidalgo	2,647	2,456	-7.22%
Durango	2,402	2,302	-4.16%
Tabasco	3,025	2,280	-24.63%
Chiapas	2,273	2,133	-6.16%
Morelos	2,215	2,038	-7.99%
Sonora	1,227	1,829	49.06%
Quintana Roo	2,437	1,805	-25.93%
Sinaloa	1,872	1,746	-6.73%
Colima	1,249	1,654	32.43%
Querétaro	1,011	1,534	51.73%
Zacatecas	1,067	1,275	19.49%
Guerrero	1,202	1,195	-0.58%
Baja California Sur	975	927	-4.92%
Aguascalientes	877	854	-2.62%
Michoacán de Ocampo	370	482	30.27%
Nayarit	303	336	10.89%
Yucatán	648	274	-57.72%
Campeche	34	20	-41.18%
Tlaxcala	7	7	0.00%
Total	81,798	85,445	4.46%

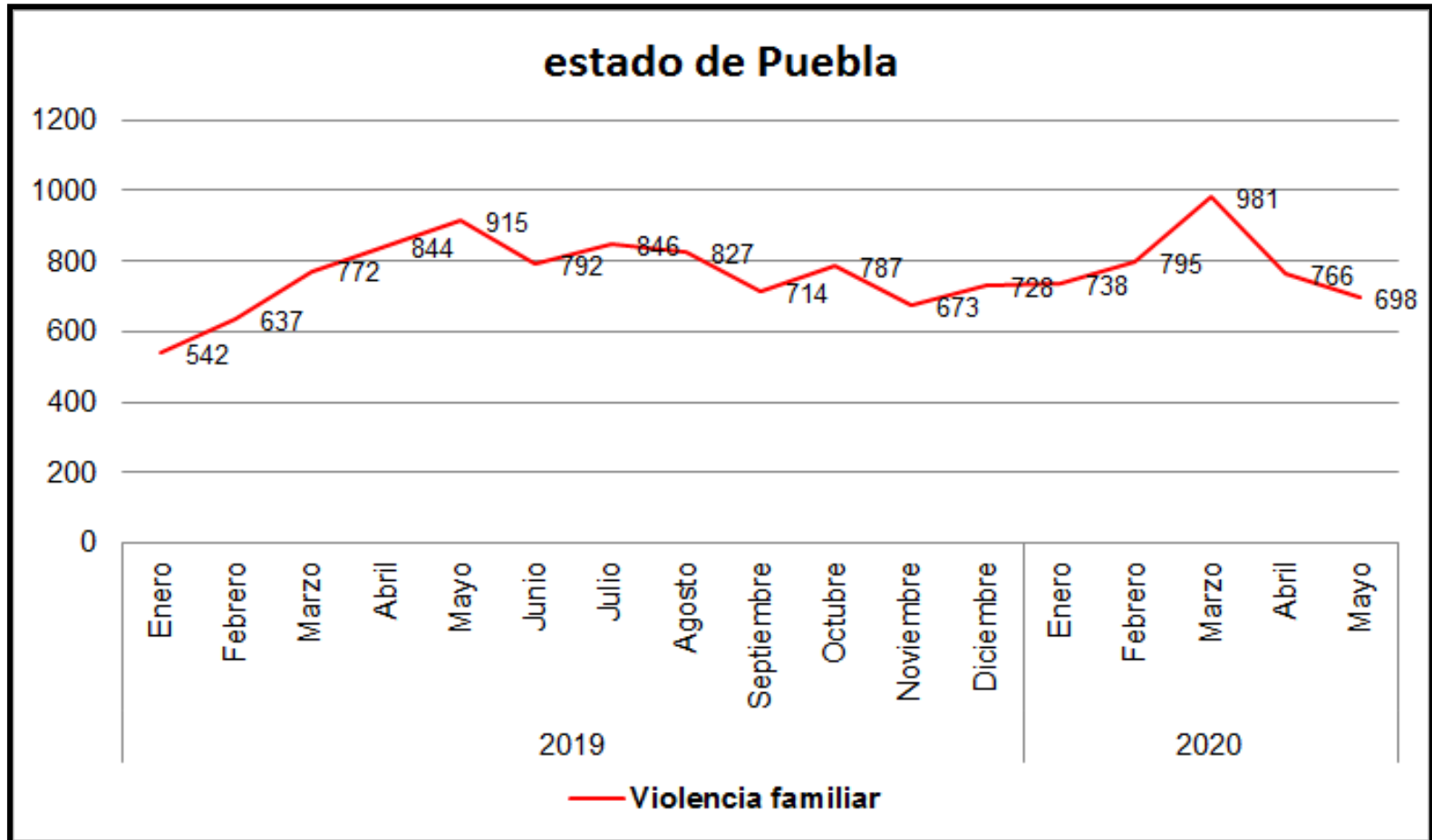

Fuente: IGAVIM con datos del SESNSP actualizados al 20 de junio del 2020

El mayor número de carpetas de investigación se registraron en el mes de marzo del 2020 con 981 mientras que en enero del 2019 se tuvo el menor registro de denuncias con 542. La tendencia se mantiene constante

Violencia Familiar - estado Puebla -					
Año	Enero	Febrero	Marzo	Abril	Mayo
2015	336	370	387	442	462
2016	368	415	494	605	651
2017	460	523	513	513	590
2018	482	506	616	617	691
2019	542	637	772	844	915
2020	738	795	981	766	698

Fuente: IGAVIM con datos del SESNSP actualizado al 20 junio 2020



Mes	2019	2020
Enero	6.78%	16.95%
Febrero	15.25%	23.73%
Marzo	10.17%	30.51%
Abril	30.51%	11.86%
Mayo	37.29%	16.95%

Violencia Familiar			
Municipio	ene - may 2019	ene - may 2020	% Variación
Acajete	25	20	-20.00%
Acatlán	34	17	-50.00%
Acatzingo	12	14	16.67%
Ajalpan	14	16	14.29%
Amozoc	100	125	25.00%
Atempan	9	13	44.44%
Atlixco	106	70	-33.96%
Calpan	4	12	200.00%
Chalchicomula de Sesma	18	20	11.11%
Chiautla	17	14	-17.65%
Chietla	11	37	236.36%
Chignahuapan	31	54	74.19%
Coronango	37	70	89.19%
Cuautlancingo	105	107	1.90%
Cuetzalan del Progreso	9	25	177.78%
Huachinango	70	83	18.57%
Huejotzingo	52	48	-7.69%
Hueytamalco	5	12	140.00%
Izúcar de Matamoros	65	83	27.69%
Juan C. Bonilla	17	32	88.24%
Libres	20	20	0.00%
Los Reyes de Juárez	9	25	177.78%
Ocoyucan	25	20	-20.00%
Oriental	12	15	25.00%
Palmar de Bravo	5	15	200.00%

Fuente: IGAVIM con datos del SESNSP actualizados al 20 junio 2020

Violencia Familiar			
Municipio	ene - may 2019	ene - may 2020	% Variación
Puebla	1,611	1,370	-14.96%
San Andrés Cholula	146	137	-6.16%
San Gabriel Chilac	10	9	-10.00%
San Martín Texmelucan	63	99	57.14%
San Pedro Cholula	116	128	10.34%
San Salvador El Seco	2	30	1400.00%
Santiago Miahuatlán	10	20	100.00%
Tecali de Herrera	25	9	-64.00%
Tecamachalco	23	41	78.26%
Tehuacán	229	287	25.33%
Tepanco de López	10	16	60.00%
Tepatlxco de Hidalgo	7	11	57.14%
Tepeaca	73	44	-39.73%
Tepexi de Rodríguez	11	14	27.27%
Tepeyahualco	3	5	66.67%
Teziutlán	73	79	8.22%
Tlacotepec de Benito Juárez	2	30	1400.00%
Tlaltenango	1	6	500.00%
Tlaola	4	10	150.00%
Tlapanalá	1	9	800.00%
Tlatlauquitepec	27	19	-29.63%
Zacapoaxtla	8	24	200.00%
Zacatlán	56	52	-7.14%
Zaragoza	6	20	233.33%
Zoquitlán	1	0	-100.00%

Fuente: IGAVIM con datos del SESNSP actualizados al 20 junio 2020

El estado de Puebla ocupó a nivel nacional la posición 8 con un incremento del 7.22%, el mes con mayores registros fue marzo, mientras que a nivel local, 35 municipios incrementaron sus registros, 1 reportó registros similares y 14 tuvieron una disminución en las carpetas de investigación al comparar ambos períodos. De enero a mayo del 2020 no hubo registros de este delito en un municipio de los 50 con AVGM, sin embargo, el total de las carpetas iniciadas en los 49 municipios representó el 86.37% del total registrado a nivel estatal.

Feminicidio			
Entidad	ene - mayo 2019	ene - mayo 2020	% variación
México	40	47	17.50%
Veracruz de Ignacio de la Llave	74	35	-52.70%
Nuevo León	22	30	36.36%
Ciudad de México	9	29	222.22%
Puebla	25	28	12.00%
Jalisco	24	22	-8.33%
Morelos	13	16	23.08%
Baja California	9	13	44.44%
Oaxaca	12	13	8.33%
Chiapas	12	12	0.00%
San Luis Potosí	9	12	33.33%
Sinaloa	13	11	-15.38%
Sonora	20	10	-50.00%
Chihuahua	1	9	800.00%
Coahuila de Zaragoza	19	9	-52.63%
Hidalgo	9	9	0.00%
Guanajuato	5	8	60.00%
Guerrero	8	8	0.00%
Durango	3	7	133.33%
Michoacán de Ocampo	3	7	133.33%
Colima	16	6	-62.50%
Quintana Roo	5	6	20.00%
Tabasco	15	6	-60.00%
Nayarit	3	5	66.67%
Tamaulipas	4	5	25.00%
Yucatán	3	3	0.00%
Zacatecas	4	3	-25.00%
Baja California Sur	0	2	#¡DIV/0!
Campeche	1	2	100.00%
Aguascalientes	1	1	0.00%
Querétaro	4	1	-75.00%
Tlaxcala	2	0	-100.00%
Total	388	375	-3.35%

Fuente: IGAVIM con datos del SESNSP actualizados al 20 junio 2020

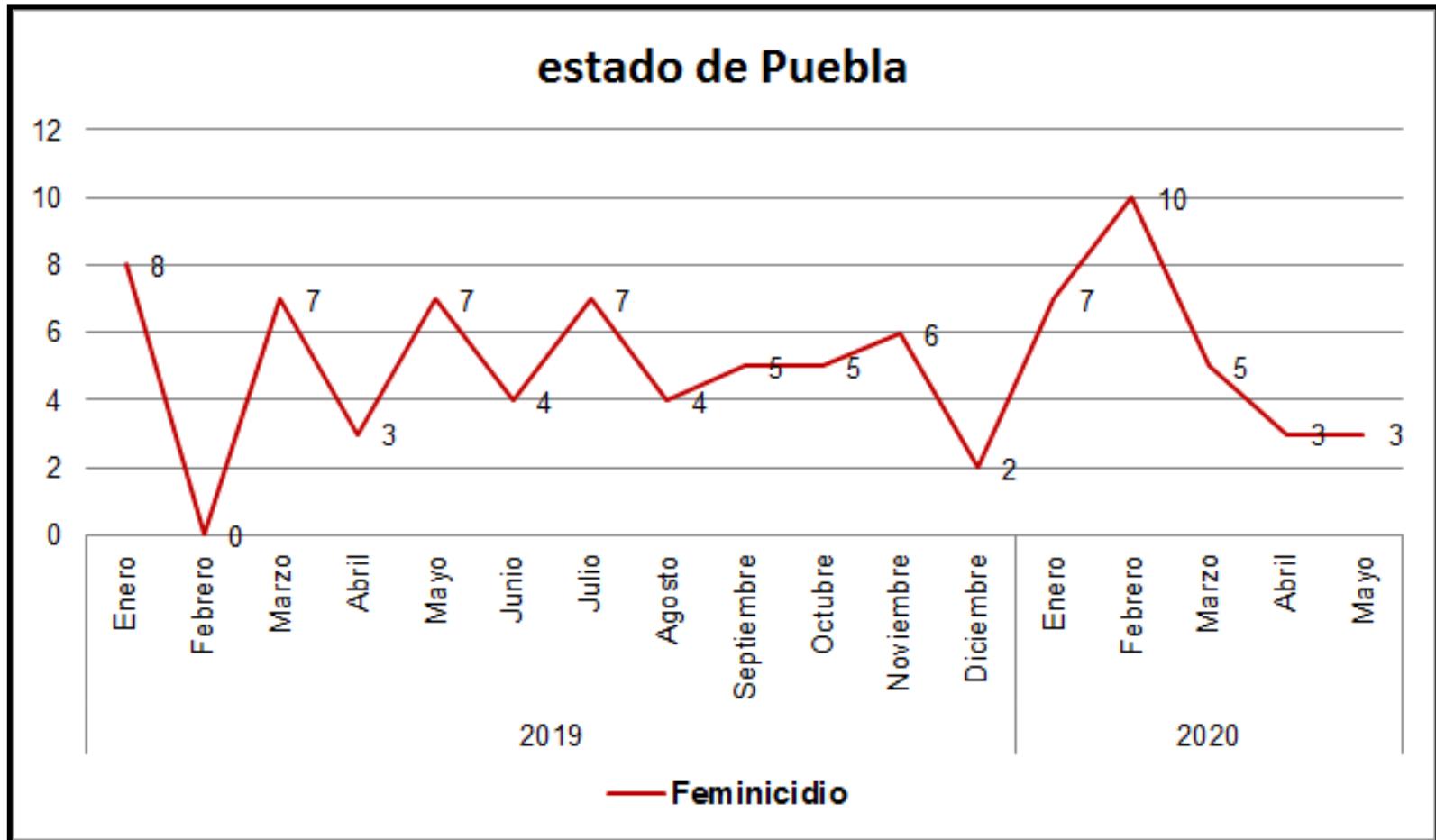

Fuente: IGAVIM con datos del SESNSP actualizados al 20 de junio del 2020

El mayor número de carpetas de investigación se registraron en el mes de febrero del 2020 con 10 registros mientras que en febrero del 2019 no se realizaron denuncias. La tendencia se mantiene constante

Feminicidio			
Municipio	ene - may 2019	ene - may 2020	% Variación
Acajete	0	0	0.00%
Acatlán	0	1	#¡DIV/0!
Acatzingo	0	0	0.00%
Ajalpan	0	0	0.00%
Amozoc	0	0	0.00%
Atempan	0	0	0.00%
Atlixco	0	1	#¡DIV/0!
Calpan	0	0	0.00%
Chalchicomula de Sesma	0	0	0.00%
Chiautla	0	0	0.00%
Chietla	0	2	#¡DIV/0!
Chignahuapan	0	0	0.00%
Coronango	0	2	#¡DIV/0!
Cuautlancingo	1	1	0.00%
Cuetzalan del Progreso	0	0	0.00%
Huauchinango	1	0	-100.00%
Huejotzingo	1	1	0.00%
Hueytamalco	0	0	0.00%
Izúcar de Matamoros	0	0	0.00%
Juan C. Bonilla	0	0	0.00%
Libres	1	0	-100.00%
Los Reyes de Juárez	0	0	0.00%
Ocoyucan	0	0	0.00%
Oriental	0	0	0.00%
Palmar de Bravo	0	1	#¡DIV/0!

Fuente: IGAVIM con datos del SESNSP actualizados al 20 junio 2020

Feminicidio			
Municipio	ene - may 2019	ene - may 2020	% Variación
Puebla	3	6	100.00%
San Andrés Cholula	1	1	0.00%
San Gabriel Chilac	0	0	0.00%
San Martín Texmelucan	1	2	100.00%
San Pedro Cholula	0	0	0.00%
San Salvador El Seco	0	0	0.00%
Santiago Miahuatlán	0	0	0.00%
Tecali de Herrera	0	1	#¡DIV/0!
Tecamachalco	2	0	-100.00%
Tehuacán	1	0	-100.00%
Tepanco de López	0	0	0.00%
Tepatlatxco de Hidalgo	0	0	0.00%
Tepeaca	1	0	-100.00%
Tepexi de Rodríguez	0	0	0.00%
Tepeyahualco	0	0	0.00%
Teziutlán	0	0	0.00%
Tlacotepec de Benito Juárez	2	0	-100.00%
Tlaltenango	0	0	0.00%
Tlaola	0	0	0.00%
Tlapanalá	0	0	0.00%
Tlatlauquitepec	0	0	0.00%
Zacapoaxtla	0	0	0.00%
Zacatlán	1	3	200.00%
Zaragoza	0	0	0.00%
Zoquitlán	1	0	-100.00%

Fuente: IGAVIM con datos del SESNSP actualizados al 20 junio 2020

El estado de Puebla ocupó a nivel nacional la posición 5 con un incremento del 12.0%, el mes con mayores registros fue marzo, mientras que a nivel local, 9 municipios incrementaron sus registros, 3 reportaron registros similares, 7 tuvieron una disminución y 31 no presentaron alguna carpeta de investigación en ambos periodos. De enero a mayo del 2020 hubo registros de este delito en 12 municipios de los 50 con AVGM, esto representó el 78.57% del total registrado a nivel estatal.

F	O	D	A
<p>No se refleja una tendencia al alza durante los meses de abril y mayo en los 4 delitos, período donde se consolidó la pandemia del COVID-19</p>	<p>Solo el delito de violación mantiene una tendencia a la baja.</p>	<p>La tendencia de los delitos de abuso sexual, violencia familiar y feminicidio se mantiene constante.</p>	<p>Estos 4 delitos generan impactos acumulativos negativos, así como las desapariciones forzadas y la trata de personas.</p>
<p>De enero a mayo del 2020 en 7 municipios no registraron denuncias por violación, 14 por abuso sexual, 1 por violencia familiar y 38 por feminicidio</p>	<p>De enero a mayo del 2020 solo 26 municipios tuvieron una disminución en las carpetas de investigación por el delito de violación, 18 por abuso sexual, 14 por violencia familiar y 7 por feminicidio</p>	<p>De enero a mayo del 2020 el 81.76% del total de carpetas de investigación iniciadas por violación a nivel estatal se originaron en los municipios con AVGM, el 83.38% por abuso sexual, el 86.37% por violencia familiar y el 78.57% por feminicidio.</p>	<p>Probabilidad de que el confinamiento limite realizar la denuncia por temor, ya que la convivencia diaria con el agresor es mayor</p>
<p>CONVENIO de Coordinación que celebran la Secretaría de Gobernación y el Estado de Puebla, que tiene por objeto el otorgamiento de subsidios para el proyecto Estrategias de Prevención y Justicia para atender la Declaratoria de AVGM en el Estado de Puebla-III http://www.dof.gob.mx/nota_detalle.php?codigo=5582703&fecha=24/12/2019</p>	<p>Durante 2019 hubo un gasto programado de \$9,237,090 http://datos.puebla.gob.mx/dataset/concenido-acciones-paimef, sin embargo la FGE indicó que se destinaron 10 millones 905 mil 851.04 pesos para los tres Centros de Justicia para las Mujeres ubicados en los municipios de Puebla, Tehuacán y Acatlán.</p>	<p>Los municipios tienen limitaciones para transparentar los gastos utilizados y la trazabilidad en este tema, existe aún limitaciones en la atención</p>	<p>Durante el periodo comprendido del 1º de agosto y hasta el 31 de diciembre del 2019, la Secretaría de Igualdad Sustantiva no registró albergues y refugios</p>

F	O	D	A
<p>Se cuenta con un portal de transparencia donde se muestran las respuestas a solicitudes de información sobre el tema</p>	<p>Capacitación a funcionarios públicos sobre políticas de prevención, atención, sanción y eliminación de la violencia contra las mujeres y niñas,.</p>	<p>El portal de transparencia de las respuestas a solicitudes está desactualizada http://www.alertaporlasmujeres.puebla.gob.mx/transparencia-reactiva.</p>	<p>Limitada respuesta en este momento a solicitudes de información en algunos municipios</p>
	<p>Campañas informativas para la prevención de violencia de género a partir de la elaboración de anuncios publicitarios y la distribución de materiales impresos.</p>	<p>Aún existe falta de personal para seguimiento y atención</p>	<p>La Red Nacional de Casas de la Mujer Indígena informó el 24 de abril que el Instituto Nacional de los Pueblos Indígenas (INPI) pospuso la publicación de resultados de la convocatoria para acceder a recursos y externó su temor de que la entrega de fondos sea cancelada este año https://ovigem.org/casas-de-mujeres-indigenas-en-puebla-pelean-por-fondos-para-atender-violencia/05/2020/</p>
<p>A la fecha 26 mujeres con sus hijos e hijas, víctimas de violencia extrema han ingresado a refugios y centros de atención externa, donde han recibido asistencia médica, comida, ropa y los servicios que son costeados por el gobierno estatal</p>	<p>Se tiene la propuesta abrir dos albergues en Huauchinango y Tehuacán a través de la Secretaría de Igualdad Sustantiva</p>	<p>Existen limitaciones en los recursos públicos generados por la pandemia</p>	<p>Limitados módulos de atención inmediata para mujeres en situación de violencia</p>



CONCLUSIONES

UNO. El confinamiento por el COVID-19 empieza a tener mayor respuesta a partir del 21 de marzo, por lo que es de resaltar que el mes de marzo de este año tuvo el mayor número de carpetas de investigación, sin embargo, desde 2015 hasta 2019 el mayor registro de denuncias se presentó en el mes de mayo.

DOS. A pesar de disminuir las denuncias en estos cuatro delitos en los meses de abril y mayo, solo el caso de violación mantiene una tendencia a la baja, en los demás, la incidencia es constante lo que podría implicar un incremento en los siguientes meses.

TRES. Es urgente identificar y vincular los riesgos que se generan en estos cuatro delitos con otros desde lo local y su relación con la temporalidad del COVID-19

CUATRO. Existen limitaciones para transparentar los recursos utilizados en este 2020 a nivel estatal y municipal, así como su trazabilidad de la AVGM

CINCO. Aún existe limitada atención inmediata para mujeres en situación de violencia

IGAVIM

OBSERVATORIO CIUDADANO



www.igavim.org igavim.oc@gmail.com

 IGAVIM Observatorio Ciudadano

 @IGAVIM



Observatorio Ciudadano Certificado

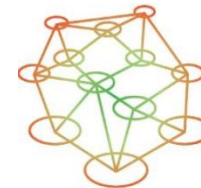

RED NACIONAL
DE OBSERVATORIOS
SEGURIDAD, JUSTICIA Y LEGALIDAD